臺灣日日新報 夕刊 五月十三日
夕刊定價一部二錢
編輯兼發行人 佐々木
發行所 臺北市榮町四丁目 臺灣日日新報社
基隆市 基隆支局
臺中市 臺中支局
臺南市 臺南支局
花蓮港街 花蓮港支局
大阪市 大阪支局
東京市 東京支局

銘酒 楓白鹿

# 屍山血河によつて 江北の山嶽形を變ふ
## 驚異的戰果を收む

【漢口十二日發同盟】江北山嶽地帶の大包圍殲滅戰は驚異的戰果を收めつつあり、溳水以東の李宗仁及び第五戰區督戰兵團たる湯恩伯軍二十數箇師は南陽東北地區に全く統制も連絡もなく唯々我が包圍陣の網の目を遁れんと右往左往大混亂を呈してゐるのみで、今や敵第五戰區には抗戰組織を有する敵軍は皆無となつた、日に夜を次いで殘敵の殲滅は續行され江北の山岳は屍山血河に依つて形を變へる程であるが、この偉大なる戰果が敵に與へた政治的軍事的影響は蓋り知れざる甚大深刻なるものがある、而して徐州武漢攻略戰後の狀況より想像するに今次殲滅戰に依る潰亂部隊の再整備は殆んど不可能の狀態にあり、若し強制編制するも八月以前には絶對出來得ないものと觀測されてゐる

敵の敗走路を封鎖するなど同部隊の八面六臂の猛殲滅戰は物凄い限りである

# ○○を遂に占領
## 快速部隊が新殲滅戰

【漢口十二日發同盟】十一日早くも河南平原に進出し、その駿足を發揮してわが包圍圏の外側を縱横に疾驅、隨所に敵を殲滅中の佐久間、加藤兩快速部隊は十二日朝來敗敵中の大突破戰を敢行、同日夕刻新野東北方約九十粁の敵據點○○城を占領、われに追はれて雪崩來る敵敗殘部隊を迎へ新たなる殲滅戰を展開してゐる

# 怒濤の如く猛追擊

【信陽十二日發同盟】わが包圍部隊の最右翼を承はり信陽西北方山岳地帶に據つて頑強に抵抗する舊宋哲元軍の第百十九師及び第百四十三師及び騎兵第一師を擊破、十日朝來敗敵を猛追、西北方に猛進擊中の鈴木(定)青山部隊は十一日午後一時四十分信陽西北方約七十五粁河南省南部の敵據點○○城を完全に占領、更に北方○○に向つて怒濤の如く急進擊を續けてゐる、尚同部隊が八日行動開始以來十日までに收めた戰果左の如し

敵遺棄死體三九〇、鹵獲チエツコ機銃一五、小銃一五五、彈藥一二、〇〇〇

# 敵を包圍しつつ 河南平原へ移動
## 大包圍殲滅戰の戰況

【漢口十二日發同盟】十二日午後五時現在におけるわが各部隊の大包圍殲滅戰の戰況は次の如くである

わが軍は周章狼狽混亂しつつ北方に血路を求めて潰亂する敵軍を直徑三十粁の包圍網内に固く包圍しつつ敵とともにその包圍圏を北方に移動しつつあり、殲滅戰の舞台は西大別山の山岳地帶から漸次河南平原へと移動してゐる

一、十一日隨縣北方地區において南北兩軍の連繫成り、一連の包圍態形を形成して敗敵殲滅陣を西北方に推し進めてゐる淵山、厲谷、松枝、吉川、川俣、愛甲、加藤各部隊は十一日午後五時隨縣北方五十粁附近において潮の如く逆襲し來つた湯恩伯軍の一部を西兵殲滅の後、殘餘西大別の殲滅地帶を猛進、十二日正午更にその北方十數粁の線に進出した、隨縣、棗陽街道を隨州田鉄牛車隊を陣頭に西方に向つて猛進中の角田部隊は十二日正午棗陽東側地帶に進出しあり、わが東西兩進攻部隊は事實上握手を完成したわけである

二、棗陽を屠つた後その東北方において敵に稀なる大包圍作戰を試み、敗敵密集する西大別の敵陣に突入した倉林、吉田、長嶺、山村、行方、柴田各部隊は猛進又猛進、分散敗走する敗敵を隨所に殲滅しつつ十二日正午過ぎ途に西大別の分水嶺を北に突破し河南平原に潮の如く突進中である

一、棗陽東北方地區において九箇師を捕捉殲滅した古閑、近藤、山田、南部、三浦各部隊は包圍陣の西線を隨所に壯快なる殲滅戰を展開しつつ東北方に猛進し、その先鋒は十二日朝早くも河南平原深く進攻、北方より敗

# 重慶を又も爆擊
## 十二日夕大編隊にて

【上海十二日發同盟】當地外人側の確報に依れば我が海軍航空隊の大編隊は十二日午後七時突如夕闇迫る重慶上空に現はれ徹底的爆擊を敢行した、我が爆擊隊は先づ嘉陵江北岸の敵軍事施設に對し集中爆擊を行つた後、市街上空に進入し殘留せる敵高角砲陣地並に軍事施設を爆擊、これを木ッ端微塵に破碎し去つた、これがため外數ケ所より忽ち火災を起し我が第二次爆擊以來僅か一週日餘で消えやらぬ敵首都は又もや修羅の巷と化し收拾すべからざる大混亂に陷つた、支那軍地上砲火も前回程の威力なく我が荒鷲群は完全に敵首都の息の根を止め悠々夜空に姿を没し去つた

# 南支でも大擧猛爆
## 陸鷲が南雄、郴縣、高要など

【○○基地十二日發同盟】南支陸の荒鷲、佐藤、鷲田、井上の各部隊は快晴の十二日大擧廣東省北部の南雄、湖南省南部郴縣及び廣東省南方高要の各方面に出動、新南北方新址寺の敵司令部を襲擊し高要南岸の敵軍事施設を爆破、又佐藤部隊加國中隊長は廣東方地區の渡河點附近道路に集結中の新築軍用自動貨車百四十輛を發見して急襲し、鷲田、井上、佐藤各部隊もこれに協力八十數輛を粉碎して全機無事基地に歸還した

# 事態は惡化の兆
## 獨波國境方面にて
## 兩國警備兵が衝突

【ワルシャワ十二日發同盟】ドイツ、ポーランド獨大使及びリプスキー駐獨ポーランド大使が夫々任地へ歸任した後も依然好轉せず、ポーランド政府はドイツ、ポーランド兩國間には現在如何なる交渉も行はれないと稱しながら相手方の發言を待つてゐる有樣である、この間カトビッツェ市におけるドイツ、ポーランド人の反目などに事態は漸次惡化の兆を示してゐる、更に十一日にはドイツ、ポーランド國境のリビドミスル地方のポーランド官憲がドイツ人百五十名を放逐せんとしたことから遂にドイツ國境警備兵との間に衝突を惹起し相互二名の兵が重輕傷を負つたと傳へられる

# 波蘭が依然壓迫
## ドイツ少數民族を

【ベルリン十二日發同盟】國境方面よりの入電に依ればポーランド側のドイツ少數民族壓迫は依然執拗に継續されてゐる模樣である、ポーランドを追はれて十一日中ランツベルグ市方面へ逃げ込んで來た者だけでも二百名以上に上ると云はれ、この外ポーランド官憲のテロリズムに堪へられず各方面に逃げ出してゐる者は相當多數に上るものと見られてゐる、避難民達の話に依ればポーランド側では軍用列車により續々軍隊をポーランド國境に送りつつありと云はれ、又十一日には國境テイルシュテイジルを跳するオブラ河を一ドイツ人漁夫が渡河せんとしたところポーランド國境警備兵は右漁夫が漁業許可證を持つてゐたにも拘らずこれを射殺した

# 獨波戰は 英國も參戰
## 英首相が演説

【ロンドン十一日發同盟】チェンバレン英首相は十一日アルバートホールにおける保守黨婦人大會に臨み一場の演説を試み、ダンチッヒ問題を繞りドイツ、ポーランド兩國間に戰爭勃發の場合英國はこれに捲込まれる旨左の如く述べた

現在歐洲の發火點はダンチッヒであることは衆目の一致したところであるが、このダンチッヒ問題について英國は既にポーランドに明確な保障を與へてゐる故に若し万一武力により事態を解決せんとする企圖がなされるならばそれは必然的に大戰を誘發し英國はこの渦中に捲込まれることとなら

# 羅馬尼藏相が 伊外相と會見

【ローマ十二日發同盟】イタリー、ルーマニア兩國の經濟關係強化のためローマ訪問中のコンスタンチネスコ、ルーマニア藏相は十二日キジ宮にチアノ外相を訪問、伊、ルー兩國の友好關係強化策につき隔意なき意見の交換を遂げた

# 海洋立國策の 確立に邁進する
## 田邊遞相の車中談

【神戸十三日發同盟】田邊遞相は十二日神戸に開催の日本船主協會定時總會に出席のため十三日朝神戸に到着したが、車中特に同盟記者に對し大要左の如く語つた

わが海運は現在の時局に鑑み皇國の大理想を實現すべき根本的な海洋立國策の確立に邁進しなければならぬ、即ち日滿支一體の生產力擴充政策の線に沿うて日本內地の物資は滿洲、支那へ、滿洲、支那の物資は日本へ、有無相通ずる要望日つ日增な輸送を强ひられねばならぬ、そのため政府は造船及び乘組員に關する各般の政策と並行して對支滿航路の整備拡充を圖るべく日本海運國策會社の設立を始めとする諸般の準備を急いでゐるが、これと同時に運賃、配船等に關しても取締急を要する指導を講ずる考へである

# 獨伊軍事協定は 近く正式に調印
## チアノ伊代表が伯林着後

【ベルリン十二日發同盟】ミラノにおける獨伊外相會談において決定した獨伊政治軍事協定の正式調印は近くベルリンにおいて行はれることに內定してゐたが、十二日ベルリン政界消息通の傳へるところに依れば協定調印のイタリー側正式代表はチアノ外相と決定し、チアノ外相は來る二十日ベルリンに到着する豫定と言はれる

# 政治的、軍事的 影響頗る甚大
## 蔣も對應の方法なし

【漢口十二日發同盟】江北山岳地帶における大包圍殲滅戰の驚異的戰果が敵に與へた政治的、軍事的影響は頗る甚大なるものがあるが蔣介石政府が如何に困惑してゐるかを物語るものとしてその例を見ると

一、李宗仁は勿論蔣介石も全く獨自の處置なく沈默してゐる

一、強がり放送に終始しつつあつた重慶政府のデマ放送も數日來第五戰區の戰況については一言も發表してゐない

一、當面の湯恩伯、李宗仁軍の抗戰意思の喪失は勿論決定的敗戰の認識は他の部隊にも重大なる動搖を與へつつあり、蔣介石の抗戰力量は急激に低下した

一、第五戰區の潰滅により第一戰區が南北より日本軍の重壓を受けるに至り、早くも敗將李宗仁湯恩伯等の責任追求の聲が昂つてゐること

一、抗日政權部内に所謂四月攻勢の徹底的失敗の認識益々濃厚なること、主戰派の論據喪失せることなどが擧げられる

# 總裁に久原氏か
## 政友傳統派首腦會議

【東京十三日發同盟】政友會傳統派は總裁問題決定のため十二日夜芝三緑亭に首腦會議を開き、久原、三土、芳澤三代行を始め堀山、川村、島田の各長老及び岡田幹事長參集、協議の結果

一、黨の現狀に照らし後任總裁を速かに選定すること、後任總裁は鈴木總裁の推薦を適當とする

一、五月二十日を期し後任總裁推薦の臨時黨大會を開くこととなつたが、傳統派の大勢は非常時局の際實行力ある久原房之助氏の總裁就任を要望してゐるので鈴木總裁もこの大勢を察し久原氏を後任總裁に指名することは確定的であるから二十日の黨大會で政友會八代目總裁として愈々久原氏が推戴されるわけである、右に對し鳩山、中島知久平氏を總裁に推戴して傳統派と抗爭を續けて來た前田米藏、島田俊雄氏等の革新派が如何なる態度に出るか注目さる

## その日その日

○敵の屍山血河に江北の山嶽其の貌を變へ豫風河南の山野に溢つ。四月攻勢を徹底的に粉碎する皇軍の無敵の威力と絕大な戰果を仰ぎ見る

○流石のデマ放送も最早やグウの音も出ない。出るものは主戰派の溜息だけ

○蔣介石の前途に待ち構へてゐるものはただ抗日戰と心中の運命のみ

○米國へ米國へと歐洲から金は逃避する。戰爭に脅える歐洲、命も活きた心地がしないか

○結局、この調子だとダンチヒ問題は行き着くべき所まで行き着かねばならぬだらう。大人を背後にデコ坊の急な強がり振りよ

○アジアに國する士耳古よ、大抵で眼を覺ましたらドウだ。例の老獪国に操縦されてゐるのでは、何時になつてもうだつは揚るまい

○コロンスへの英米佛陸戰隊上陸は邪魔婆の小破裂を意味する。租界當局が向も逆送なら南、中、北支とも、大破裂は必定

## 人事

▲今川淵局長 十二日內地より歸任

▲一宮銀生氏(大日本製糖、南日本鹽業各社長)日糖臺灣出張所長庄司雅一氏同伴、十三日朝南部へ

▲竟十城夫氏(日糖製糖常務取締役)十三日內地より歸臺

▲陳啓安氏(新興製糖專務取締役)十二日南部より來北(鐵道ホテル)十四日大和丸にて上京

▲郷悌二氏(南日本鹽業專務)十三日來北(日之丸館)

▲山內卓郎氏(南海興業三河セメント各社長)十四日大和丸にて內地へ

▲塚本長三郎(セメント聯合會理事長)來臺中の所十四日大和丸にて歸京

▲清水政治氏(臺灣製糖販賣部長)十二日來北(吾妻)

▲杉田政右衛門氏(新興製糖庶務課長)十二日來北(吾妻)

## 無絃琴

"山の兄弟"が居つたが故に台湾自體が渾朝から除けものにされ、彼等も亦化外の民として手に負へぬ厄介者視されて來た。この台湾名物の蕃人も領臺以來の當局の並々ならぬ努力が実を結んで、今日では全島七種族約十五万(除地在住は約九万)の山の兄弟達は、昔日の面目を全く一新して、"高砂族"と呼ばれ、獨特の人望も洗ひ落して、中には內地名を名乘る者も出て居る程で、進歩した部落では辺陬の本島部落に遜色のないものもある程である▲理蕃當局が多年の經驗を傾けて今度作つた"高砂族自治會會則標準"に基いて近く駐在所ごとに平地の部落振興會に當る"自治會"(假稱)が出來、語部に活動する事になるので今後は山の兄弟達も一層ピッチで進化するだらう▲高の會則標準は流石多年の勞作だけに日常生活の末々の細かい点まで色々と規定してあるが、飽く迄自主的改善、自力更生を主眼としてゐるので組織の規定も申合せの形を採つてゐる。申合せにより励行すべき事柄を二三拾つて見ると▲日く"學齢兒童を就學させること""國語を學び常用に努めること"は至極ご尤もであるが、更に『未成年者喫酒禁煙法』の向ふを張つて"未成年の子女に喫煙飲酒を為さしめざること"と云ふ文化法規から"旅行の際の蕃刀佩用禁止"の一條もあり、これでは何処で高砂族を見分けるかと云ふ心配も出まいもんでもない。遠い將來を俟つ迄もなくこれを励行したら明日からでも"台湾の黒点"は剝ぎ取られて本當に明朗化されてゆくであらう。

# 情熱の飛沫 (17)
高見順作 田代光畫

### 佐治護郎(三)

佐治の事務所は、地方廻りのアトラクションなども扱つてゐた。

それに、小松萬子は、ときどき雇はれてゐた。

――萬子は、何か痛みでもこらへてゐるやうな顔をして、廊下にボカンと、突つ立つてゐた。佐治から貰つた札を、そのまま手にして……。

佐治は、すでに、事務所のなかに入つて、そこにゐなかつた。

その事務所の向ふに、眼科醫の治療室がある。そこから、眼帶をした、若いサラリーマン風の男が靜かに扉を押して出てきた。

萬子は、ハッと我にかへつた面持で、もうながい間持ち古したらしい、いたんだハンド・バッグを――なにが、そんなに詰めこんであるのか、はち切れさうにふくらんだのを腋に抱きあげるやうにした。

眼鏡をかけてないが、近眼らしく、なにかいぢらしい猫背の丸め方で、顔を胸許のハンド・バッグに近づけ、パチンとひらいて、せはしく中味をしらべるやうな手つきでしばらく、こそこそやつてゐたが、やがて、札を大事さうに、なかにしまひ込んだ。

顔にうれしさうな、――だが、見た眼には、わびしげな可憐しい微笑をうかばせた。

「なんて、いい人だらう」

おもはず、出てくるつぶやきだつた。

うるんだ眼を瞬いて、――腋に抱いたハンドバッグを、いとほしむやうに軽くたたいて、小走りに、扉の前に駈け寄つた。

ノックして、扉を開けると、

「――なんだ、歸つたんぢやないのか」

邪慳な声が、飛んできた。

顔のせまい、瞼の分厚く思い社員である。

そんな顔を、扉の陰の受附に坐つた、女給仕のお下げ髪のそばに近づけて、何か指圖してゐた。その机の上には、日程表のやうな大きな紙がひろげてあつた。

「布施君」

と、佐治が、その社員の方へ顔を振りかへらせて、

「――外で會つたんだ」

と抑へるやうに言つた。

「あゝさう」

「あとで、ちよつと受取を書いて貰つてくれ」

「……?」

せまい額に縦皺を寄せた。

それに、――いいんだよといつた工合に、佐治は、軽く頷いてみせて、そのまま、來客の方に向き直つた。

奥行關係の男らしい、チヨビ髭を蓄へた、色の淺黒い、人相のよくない客で、テーブルに不遠慮に兩肘をつき、威嚇するみたいに身體をのりださせてゐたが、――そこで、嗄れた声で、ヒソヒソと話をつづけた。

佐治は、その前に、斜に腰かけて、椅子の背に手をまはし、軽くその背を叩きながら、ふんふんと頷いてゐた。

――應接用の丸テーブルで、窓際にあつた。

衝立をへだてて、そのうしろに佐治の机があり、その手前に社員の机がならべてある。その日は、社員は布施しかゐなかつた。

――壁に、地圖が三枚、――日本のと、滿洲のと、支那のとが、貼つてある。ポスター類も、貼つてある。

佐治の机の片側に、讀みかけらしい、岩波書店の新版本の、アレキシス・カレルの「人間」が置いてあつた。――

「そこらに、かけないか」

立つてゐる萬子に、布施が突慳貪に言つた。萬子は、扉を入つたところに、しよんぼりと立つてゐた。

蠅・蚊・蚤・南京虫・家ダニ退治に
アース
日英伊佛 專賣特許
今日の一匹 あすの百萬 飛すな殺せ 蠅と蚊
サア出た! 御用意を!!
強力殺虫剤アースは今や我ヶ國殺虫剤の最高標準品として幾多類似品を壓倒し名聲は赫々として居ります。しかも今日斯界に享くる信頼は一にその優秀なる殺虫力にして今年も更に皆さんを滿足させずにおきません

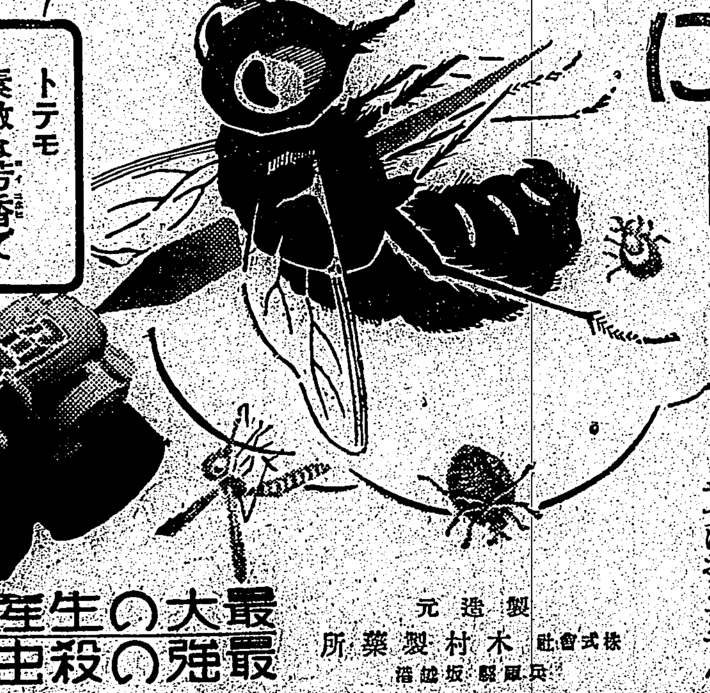
全國有名藥店百貨店ニアリ
最大の生産量 最強の殺虫力
製造元 株式會社木村製藥所 兵庫縣坂越港

# 避戰の名將湯恩伯 江北線から脱出
## 便衣に着替へ百姓姿

【宣昌十二日發同盟】十二日わが前線部隊に捕へられた第三十一軍司令部附支那兵の證言するところによれば八日棗陽において指揮に任じてゐた湯恩伯は韓部隊二、三名と衛兵一連を引きつれいづれも便衣に着替へて百姓姿となり夜陰に乗じわが包圍線を辛くも脱出北方に遁走したことが明らかとなつた、湯恩伯は中央直系の將領で驍將の名將たるの感があり昨年の徐州會戰でも武漢攻略戰でも常に支那軍を第一線に送り自らは督戰の指揮に當つてゐたが今回の江北作戰に際しては途に我軍の包圍圏内に卷きこまれ部下の全軍を支離滅裂に陥らしめたのみならず、なんらの對策も講ずることなく部下を放棄して自分のみ逃亡するに至つたもので「避戰の名將」湯恩伯は「決戰の亡將」たるの正體を暴露するに至つた、武將たる彼の此の卑怯極る行爲は部下の信頼を一朝にして失墜せしめ彼の軍事的政治的生命はもはや全く失はれたと觀測されてゐる

# 闇取引は嚴罰
## 矯激な思想も嚴重に取締れ
## 法相、司法長官に强調

【東京十二日發本社特電】本年度司法長官會同は十五日招集、六日間に亘つて開催されるが今回は特に經濟統制違反取締と銃後治安對策を中心に協議を行はれる事になつた、即ち諮問事項は

一、經濟統制違反取締對策(刑事)
二、司法保護事業對策(同上)
三、人事その他の司法行政對策(所長)
四、銃後治安對策(檢事正)

の四項であるが、塩野法相はその訓示にて

イ、經濟統制は今後益々强化されるがこれが實行は國民の協力に依つて始めて期せられるものであるが一方國民に反する違反者は嚴罰すべきである

ロ、コミンテルンは依然抗日政權を援助して東洋平和の攪亂を圖つてをり事變が永引く時は國民の思想の推移に注意を要するから共産、反戰、反軍その他の矯激な思想の取締りに注意されたい

ハ、司法保護事業法の施行に萬全を期されたい

ニ、人事行政の運用に注意を望む

ホ、司法官の教養訓練たる司法研究所は七月開設の豫定であるからその趣旨の徹底に協力されたい

ヘ、部内人事の刷新に協力し苟も一身一家の都合に依り左右される事なきやう注意を望む

ト、事變下に於いて部内職員は一段と緊張し奉公の誠を盡され度い

南支那事變公判所構成法施行滿五十周年に當り當局にても記念事業を計畫中であるが、一層司法制度の昂揚に努力されるやう切望する

以上の旨を述べ、殊に經濟事犯取締に就いては十七日八田商相の出席を求めて商工當局の方針を聴取し、これに基いて萬全の對策を樹立する事になつてゐる

# 臨時附屬醫專を各官立醫大に設置
## 醫療の充實を期し

【東京十二日發同盟】文部省では國民醫療の充實を期すると共に大陸の要望にも應ずるため豫て各官立醫科大學に臨時附屬醫學專門部を設置すべく準備を進めてゐたが十二日省令として公布され、左の要綱に依つて生徒募集を行ふことになつた

一、收容定員數 東京帝大五十、京都帝大八十、東北帝大七十、九州帝大六十、北海道帝大六十、大阪帝大八十、名古屋醫大八十其他官立醫科大學六十名宛計八百四十名

二、入學資格 中等學校卒業程度

三、選拔試驗 五月二十一日、大月二、三日、學課試驗、身體檢査、人物考査、試驗場所は各大學所在地

四、出願期日 五月二十八日まで、修業年限は四ケ年で、卒業生は醫學專門部醫學士の稱號が與へられる

# 南支皇軍慰問團十五日歸る

台北州の南支皇軍慰問團は既報の如く十五日歸着するので愛婦台北州支部では十六日午後一時より北投〇〇分院の白衣の勇士を慰問し浪曲、浪曲等で大いに勇士たちを喜ばせようとの計畫である

# 蔣さんにはコリ〱
## マニラの華僑連あきれる

【基隆電話】十二日基隆に入港した商船高砂丸の齎した最近に於けるマニラ華僑の動向――蔣政權の弱く敗戰と内部の決裂に愛想をつかしたマニラ華僑は漸く汪精衛に共鳴の声明より率先林時報社時獨力を以て二十台の飛行機を献納した福建省出身の林時清始め邱漢山等が蔣政府の恐なるを悟り態度一変して蔣政權が並發する公債の引受を斷乎一蹴したと云はれ、右林一派と袂を分つて對立して居た楊啓泰、王金壁一派も蔣政府の欺瞞政策に目覺め抗日會の出席を拒絶するやうになつた等、一般華僑の對日感情は著しく緩和して居る狀態で華僑中最も有力なマニラ華僑だけに同方面華僑のかかる始末には蔣は全く悄氣て居る

# 戰歿勇士の事を忘れてはならぬ
## 今川專賣局長語る

【廈門本社支局發】十日の廈門攻略記念式典祝賀會に、台灣總督代理として參列の爲來廈した今川專賣局長は帝北を前に語つた

廈門には事變前一度來た事がある、既に治安が維持され復興しかけたのは、海軍當局の努力と謝意してゐる、殊に礎となつた戰歿勇士の事は忘れてはならない

# 志村慘事罹災民に御内帑金

【東京十二日發同盟】畏き辺りでは去る九日夜橋區志村の工場爆發火災の罹災民を深く御軫念あらせられ十二日御救恤の思召をもつて罹災民に對し御内帑金一封御下賜の御沙汰あらせられた

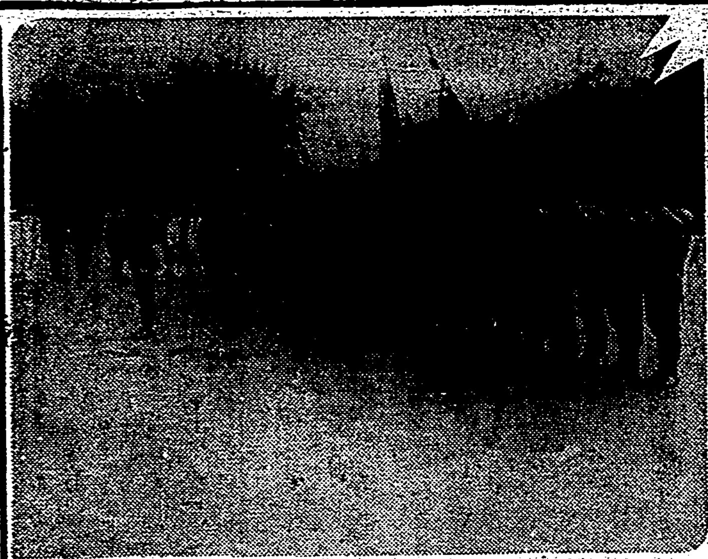

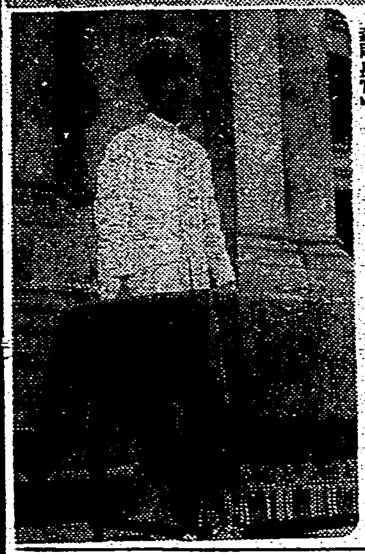

# 御親閲參加部隊の勢揃ひ

宮城前に於ける晴の御親閲に參加する帝大池ノ上和君以下三千二百名の各校代表は晴れの日をその盛の服裝に夫々校旗を掲げ參加の各校校長、配屬將校と共に十三日午前十時總督府表玄關に整列、引率者帝大林田大佐の服裝點檢を受けた後、森岡長官より「日頃の教養訓練の成績を遺憾なく發揮するやうに」との激勵の辭を受け、一同を代表して池ノ上君が答辭を述べ、終つて一同台灣神社に正式參拜をした、尚一行は十四日午前九時十二分台北驛發北上の途につく【寫眞は總督府前に勢揃ひした一行と激勵する森岡長官】

# 新渡臺教員のため臺北州で講習會

台北州では本年度内地各府縣より採用した約七十名の小公學校新教員に對し本島の教育並に社會事情を知らしめ本島に於ける教育者としての資格を涵養する趣旨の下に六月八日より五日間に亘り教育會館草山別館に於て新渡台教員講習會を開催することになつたが、講師には森田内務部長、林地方視學官、西江、安村南州視學、小宮山老松公校長、小池州囑託が當る筈

# 高砂丸入港

【基隆電話】商船高砂丸は十三日午前十時半基隆に入港した船客六百八十一名で主なる者は鉄道協會長井上子、一ノ宮南日本鹽業社長

# 鼓浪嶼に老鰻潜入
## 强盗事件や暴行頻り

【廈門發本社支局】最近又も窃々と鼓浪嶼で强盜事件、暴行事件が續出してゐるが、二派の老鰻の勢力の爭ひが因になつて居るものの如く、八日夜は全國新日報記者張興日報記者が鼓浪嶼頭に於て暴漢に襲はれ、全國記者は拳銃を以て乱打され打撲傷を負ふの事件を惹起した、又同夜内厝澳では窃盗數名が某に拳銃を乱射し重傷を負はせる等、引續く事件に工部局では既に採用決定の日本人警官を至急配置する様要請し來つたと

# 米の炭礦爭議解決
## 炭礦主側組合員の要求を受諾

【ニューヨーク十二日發同盟】米國炭礦勞働爭議の解決を目差す亦米組合と炭礦主代表との折衝は聯邦勞資調停官スチールマンの斡旋努力して十一日遂に炭礦主側は組合員のみを雇傭すべしとの所謂クローズドショップの要求を受諾するに至り、かくて米國產業史上空前の炭礦爭議も円滿解決を見ることとなつたが、米國產業界に有力な地歩を占めてゐる炭礦勞働者に對しクローズドショップの原則が適用されるに決定したことは當然其他の產業部門にも甚大な影響を及ぼすべく、今後の勞資紛爭は專ら右クローズドショップの適用問題を繞つて闘はれることとなら う

# 十五日に優良兒の選奬式を擧行

台灣社會事業助成會台北州支部主催の州下優良乳兒選奬會は既報の如く審査會にて優良兒二十名を選出したが十五日午前十時から州會館で選奬式を擧行する事に決定した

# 朝日武田記者の遺骨
## 東京に凱旋

【東京十二日發同盟】海南島で報道戰線の花と散つた東京朝日新聞の武田正次特派員の遺骨は現地から木下整理部長に抱かれ十二日午後九時東京驛着沈默の凱旋をした同葬儀は來る十五日青山齋場で寺式で社葬を以て執行される

# けふのリーグ戰雨天で延期

【東京十三日發同盟】十三日の六大學野球明大對法政、立教對帝大各一回戰は降雨のため延期された

# 新竹州の搬出貨物百萬噸を突破
## 築港計畫の機運擡頭

【新竹電話】新竹州民多年の待望たる築港計畫については目下州内各課に於て右に關する資料調査を行つてゐるが近く資料を督府に提出の筈であり、右調査によれば州下各驛に於ける搬出入貨物數量は昭和十三年現在にて實に百万噸に上り基隆港に於ける出入貨物數量は二百五十六万噸の四割を占めてゐるわけで、同州下の生產總額は一億円餘に達し其の中農產六千二百万円、畜產一千二百万円、工產二千万円、林產二百七十七万円、鑛產百八十五万円、水產七十七万円となつて居り、最近地下資源の開發により日石の出礦坑、錦水、日鑛の貝殼子諸油田の石油又は天然ガス噴出多く何れも將來多大の有望性が約束づけられカラタイの石炭、鹿場大山の檜も遠からず本格的開發の機運にある新竹にとり築港の必要は論を俟たぬものと見られるに至つた

# 坑夫の奇禍

【基隆電話】基隆郡平溪庄石底仕操夫王友(三〇)は十一日午後零時四十分頃同地基陽興業石底礦業所第二坑坑口より約二百四十米地點にて仕操作業中岩石落下の爲め右足背部に長さ約二寸の裂傷を負ひ加療中であるが全治二ケ月を要すると

# 茶工場から發火

【金山電話】十二日午前五時四十分頃基隆郡金山庄金包里五〇林壯基經營の製茶工場より發火し、同工場及び國家森發經營製米工場を全燒し同六時二十五分鎭火した、原因は調査中であるが損害は約二千五百円

# 鄕軍臺北支部で審議會開催

帝國在鄕軍人會台北支部では十三日午前十時半より台北鐵道ホテルに於て審議會を開催、定刻栗原支部長、要塞司令官、牛田指揮部長、淸水兵少佐等の來觀並に台中、新竹兩州及び台北東西兩部、台北市、基隆の各聯合分會長等多數參列の下に先づ栗原支部長の開會の辭に次で會議事項に入り昭和十三年度台北支部收支決算の件並に昭和十四年度台北支部收支豫算の件其他を審議、正午議事を終了し晝食に入つて懇談を行ひ、午後一時より聯合分會長、分會長會議を開催、武藤少佐の開會の辭に次いで廣瀨支部長に依る訓辭並に同聯合支部長代理福永大佐の訓示に引續いて會議に移り、各聯合分會長及び分會長よりの提出意見及び質疑事項の審議があり同三時會議を終了直ちに夕食に入つて一同懇談を重ねた

# 維新政府使節團けさ神戸へ
## 月餘に亙つて各地視察

【神戸十三日發同盟】輝やく成立一周年を記念し中支維新政府から日本に送つた初の代表使節團一行二十二名は十三日午前八時半神戸入港の郵船大洋丸で來朝、王神戸弁事處長などに出迎へられ宿舎西村旅館に入つた、一行は團長内政部統計司司長施璸氏、副團長南京特別市政府秘書處科長王會善氏以下いづれも中支における少壯中堅官吏に新聞記者大民會秘書部など若い中支を代表するもので約一ケ月間各地を視察する、施團長は船中で左の如く語る

維新政府成立一周年を迎へた喜びと感謝の言葉を御傳へするためわれわれは政府から特派されたものですが、二十二名の中陣三十歳のものが大部分を占めわれわれの日本認識を將來に生かさうと云ふ政府の意圖を十分果したいと思ひます

# 密輸團一味引取りに氏家刑事内地へ

北署で取調べ中の貳中東外一味にかかはるモルヒネ密輸事件は神戸相生署の手に依り内地でモルヒネの買占めに當つた一味を取押へたので北署より氏家刑事が犯人の身柄引取りおよび事件の際査を行ふため十四日出帆の便船で神戸へ出張する事となつた

# 皮膚科學會

第四回日本皮膚科學會地方會 科學會臺灣地方例會は十四日午後一時より臺北醫院に於て小原長氏外數氏研究報告等講演を開催其の由、同會演終了の後臺北病院の皮膚科學會の他の上映がある筈

# 廣東市内の親日標語

日毎に治安回復して門戸朗化した廣東市内に見る日華親善を强調した宣撫の壁文字 ―總督府許可濟―

# 二人を斬つた兇漢

【基隆電話】基隆市西町二ノ四〇張火生(三〇)は十二日午後二時半頃同人宅に於いて市内義町四陳文頭と賭博の事から口論し激昂の餘り庖丁を以て陳の後頭部を斬りつけそのまま逃走したが、十二日午前八時半市内合同廳舍前に再び姿を現し附近通行中の旭町二ノ三七許水金(二〇)の足に斬りつけ昏倒したのを見て又も逃走せんとした所を水上署宇田高等特務が發見し追跡取押へたが前記張、許は遂て犬猿の間柄であつたと

# 東京大相撲
## 四日目取組

【東京十三日發同盟】大相撲夏場所四日目取組

| | |
|---|---|
| 小戸ヶ岩 | 男ノ里 |
| 武ノ里 | 若潮 |
| 矢筈山 | 源氏山 |
| 布引 | 佐渡ヶ島 |
| 華山 | 一渡 |
| 九ヶ國 | 若浪 |
| 四海波 | 松若 |
| 清美川 | 八幡山 |
| 櫻國 | 小松山 |
| 二瀬川 | 十三國 |
| 嶺燿 | |

中入後

| | |
|---|---|
| 番神山 | 高登 |
| 藤ノ里 | 相模川 |
| 巴潟 | 桂川 |
| 松ノ里 | 青葉山 |
| 照國 | 出羽湊 |
| 神東山 | 金華山 |
| 大邱山 | 鶴ヶ嶺 |
| 綾昇 | 和歌島 |
| 櫻岩 | 若湊 |
| 甲岩 | 安藝ノ海 |
| 大浪 | 佐賀ノ花 |
| 兩國 | 男女ノ里 |
| 大潮 | 大和錦 |
| 龍王山 | 玉ノ海 |
| 出羽湊 | 名寄岩 |
| 富士ヶ嶽 | 五ツ島 |
| 駒ノ里 | 鏡岩 |
| 前田山 | 笠置山 |
| 男女ノ川 | 綾昇 |
| 肥州山 | 双葉山 |

# 報告講演

田村智學師の駐問報告講演 市内樺山町淨土宗別院主田村智學師は、廣東、海南島方面の皇軍慰問及び視察より歸來したので十四日午後一時半より同院にて一般の爲め其の報告講演會を開催する由

# 發生會講演會

發生會では十五日午後七時五十分より市内佐久間町南門公會堂にて左記講演會を開催一般の來聽を歡迎する由

所感 名倉民雄氏
日本佛教徒の生きかた 無哲道人師

# 今夜の放送

△六・二五「ものの始まり」幸田露伴△七・〇〇童話△七・三〇「皇紀二千六百年を迎ふるに當りて」金子伯△八・〇〇合唱と管絃楽△八・三〇國際放送(伯林)△八・四〇國際放送(ローマ)△八・五〇講談(一龍齋貞山)△九・一五長唄(東京)紀文大盡△九・四一校歌と寮歌…臺北高校七星寮有志

# 定期航空

△内臺定期航空(上便)瑞穂號は十三日午前七時十二分臺北發、乘客は次の通りである、山下昇(會社員)松尾四郎(代議士)外二名

# あすの天氣

臺北地方 南西の和風晴
北部地方 南西の和風晴
東部地方 北の和風曇後晴
西部地方 北の和風晴
南部地方 北の和風晴

概況 (十三日)七六四粍の高氣壓は蒙古方面にあり南東に移動し七五〇粍の低氣壓は黄河下流域にあり東に進む、概況本島は一般に晴近海は北東の和風晴又は曇海上は穏であります

# 今晩の映畫

◆大世界館 晝一時上映
1 世界動員令 午後五時十分
2 上海陸戰隊(第五回目)
3 沙羅乙女(前篇)
4 沙羅乙女(後篇)

◆新世界館 晝一時上映
1 パテーニュース 午後五時五分
2 快傑 ● 月
3 日本の母(後篇)
4 濱田十勇士(後篇)

◆芳乃館 晝一時上映
1 朝日ニュース 文化映畫動物の友達 午後五時五分
2 窓の應召兵
3 大毎ニュース
4 女 自 留 也

◆國際館 晝一時上映
1 パテーニュース 午後七時四分
2 朝日ニュース
3 スターと舞踊祭
4 キャメラの冒險 マルコポーロの冒險

◆タイゲキ 夜十一時廿分上映
1 朝日ニュース 午後五時五分
2 月 夜 鴉
3 愛情部隊

◆第二世界館 晝一時上映
1 裏を怖がる夫 午後五時五分
2 雨 降 り 姉


早朝興行
明日(日曜)午前十時より四回
大評判の 愛情部隊 月夜鴉 廿五日 タイゲキ

MASTERHOMEPACT
マスターホームパクト
話だけでは……
パクトの色艶がどんなに貴女の魅力を増しますか。つけて初めて解るんですもの
藥用ペフ附
MASTERHOMEPACT

毛は癒えは楽
ミフイナン
博士創製の 毛生え薬
東京市芝田村町 發賣元 東京藥院

ペンボーバン
見本九圓 堅牢十錢
大阪備後町二 内田洋行

キノミール
こなおちゝ 母さまのお乳のやうなキノミール……坊や四時間待ちかねる
株式會社 和光堂

ミツカン酢
使ふお壽司に集まる人氣
中埜酢店

生徒募集
本科、速成科、修理科、小型科 活動寫眞應用設備內容全島一
公認 東洋自動車講習所
臺北市蓬萊町參貳壹番地

廣東ブルース
今ぞ東京でも 大評判のブルース!
渡邊はま子
海南島の月 淡川伸
レコードはコロムビア時代
Columbia

シラブ歯磨マコ
喚に齒を磨く……
これこそ躍進日本の意氣だ!

スレピンイ
超強力殺虫劑
菊牡丹かとり線香
すばらしいキキメ

テイチク傑作レコード
藤山一郎
五人の特務兵
九段の母 塩まさる
白衣の春雨 楠木・服部
北京覗き眼鏡 服部富子
森の石松 美ち奴
上海ブルース ディック・ミネ

# 家庭と婦人

## 結核豫防は小兒から
### 銃後保健の最大急務
### 世の母親に贈る言葉

今更申すまでもなく、子供は家の寶、國の寶であります。兒童を結核から救ふことは、今の日本に於て殊に大切なことであります。厚生省の近藤技師を煩はして發表した資料に基いて、『結核豫防は小兒から』――といふことについての注意を掲げて見ませう。

× ×

結核患者の吐出した痰の中にある結核菌が風に舞はされて飛び散る。また、患者の咳と共にそのしぶきが他の人の口や鼻から入つて肺臓の内部に附着する、この場合殊に小兒は抵抗力が弱いために、それに犯され易く、感染率が特に多いのであります。

× ×

さて、初めて感染した場合には肺の變化に引きつづいて、必ず肺門淋巴腺に變化が起る。この淋巴腺といふのは、國防上外敵の侵襲に備へるための要塞のやうなもので身體の要所々々にあつて細菌などが體内に深く侵入するのを防ぎ止める働きをなすものであります。から、肺の或る部分に、はじめて感染を起した後で、結核菌の一部が身體の中心に向ひ肺門部の淋巴腺に到着すると、ここで更に身體の奥地に侵入して、まづくその戦果を擴大しようとする結核菌軍と、さうさせまいと防戦につとめる淋巴腺内の細胞軍との間に一つの戦闘が起るわけであります。多くの場合、一まづ結核菌軍の方が撃退されて、大抵の人は結核の初感染を通り抜けるのであります

× ×

からいふ風で、まづ、大抵の人は十人が十人、一度は結核にかかつた經驗を持つてゐるのであります。しかし、肺結核は感染したからといつて、必ず發病するわけのものではなく、發病するのは、その中で、一部分の人であります。といふと大したこともないやうに感じられますが、事實は然らずで不幸にして我國は自慢にならぬ世界に名高い結核國、年々十万人ほどの結核死亡者を出し、しかも、これが働き盛りの人達であるといふに至つては、實に由々しき大事と申さねばなりません。

× ×

ここに小兒保健の立場から、世の母親は、小兒結核の初期の症状を早く察して、その將來の災を一掃するやう努めたいものであります。發熱――結核の小兒には微熱を有するものが多いが、微熱を持つてゐるから必ず結核といふことも出來ない、他の病氣の子供、または全く健康な小兒で微熱のある者も少くないし、結核患者で熱のない小兒もあります。しかし、小兒の健康に注意深い母親はわが子の平常の體温を知つてゐて、しかも、時々定期的に檢温してみて、もし、普通以上に高い體温を示す時には何かあることを考へるべきであります。また、小兒結核では微熱の形でなく、急に高い熱を出すことがあります。殊に肋膜炎や結核性腹膜炎などにこの例が多く、また、時々高い熱が出ては平熱まで下ることもあります。これは肺門部、或ひは頸部などの淋巴腺結核によく見るところであります。健康な小兒は疲れといふものを知らないので、夜は食事が濟んで一しきり經つと、眠くなつてしまふのが普通であります。それを大人のやうに午後になるとただわけもなくゴロリと横になるなどは、身體の疲勞感が激しい證據であつて、結核の初期症状によく見られることであります。その他、食慾不振、顔色に光澤を缺くもの、夜眠つきの悪いもの、眠り際にしつとりと汗をかく盗汗なども、結核發病を疑はせる症状であります。

× ×

なほ、一般小兒に多い二三の結核病について簡單に述べて見ませう。

肺門淋巴腺結核――結核に感染して間もなく起る肺門淋巴腺の病氣については前にも述べましたが小兒期は結核の初感染の多い時期であるためにこの肺門部淋巴腺結核は小兒に特に多いのであります。この症状は結核の一般症状と共通してゐるところがあるが、なほ、時々熱が高くなること、軽く咳が出ることなどがあります 本病は早く見つけて榮養によく氣をつけ、靜養させるだけで大抵は治ります。

頸部淋巴腺結核――これはいはゆるルイレキ（瘰癧）です、頸の側面の一側、または兩側に小豆粒大位からのグリ〳〵がいくつか連つて出來る、但し、小兒の頸淋巴腺には結核性でないものも少くありません、もしも醫師の診斷で結核性と定ればレントゲン治療が有效です。

肺浸潤肺結核――肺に結核菌が擴がつた場合です、肺尖カタルといはれてゐるのは肺の尖部即ち肩に近いところに出來た肺浸潤であります、この症状は小兒では特に高い熱が出ることがあり、咳や痰も出ますが、小兒は痰を嚥み込んでしまつて外へ出さないことが多い、治療法としては安靜、榮養などの一般療法のほかに人工氣胸術といつて病氣の側の肋膜腔に注射針を刺して空氣を入れ、病氣の肺を縮ませて安靜を保たせる方法に依つて治療の效果を擧げることが出來ます。

肋膜炎――これは肋膜腔の内に滲出液の溜る濕性肋膜炎が多い。多くは初期に胸が痛み、また、高い熱が出ます。初期に絶對安靜を守ることが大切です。

腹膜炎――肋膜炎と同様に、腹水が溜る、腹が膨れてくる、熱はあまり高くならないが肋膜炎より治りにくい、太陽燈の照射が有效です。

結核性腦膜炎、大人には少いが、殊に幼い子供に多い病です。今まで元氣に遊んでゐた子供が急に頭が痛いといひ出したり、熱を出したり、その中に吐き氣を催して食物も通らなくなり、十日ほどの間に意識は混濁し、死亡するといふ怖ろしい病です。

粟粒結核――これも特に小兒に多い結核症状で、結核菌が血液中に混つて、全身に擴がつたもので治療方法もなく、大抵死んでしまひます。

昔から日光の見舞ふ家に醫者見舞はずといふ諺へがある位で、日光と新鮮な空氣と、深い眠り、そして早寝早起、偏食を防ぐこと、かうして抵抗力を増すことが、これらの病魔から防ぐ一方法ともなるのでありますが更に、小兒を劇場、映畫館、デパート等混雑する場所へ連れて行くことは、出來るだけやめたいものであります、なほ、小學校へ入るやうになれば、集團生活を為すために、ここに、社會的感染の動機を發しますから特に兒童の健康については日頃深い注意を拂はねばなりません。

五月十五日の
**腸チフス注射**
午後一時から四時迄

第一回　五月十五日（月）
第二回　五月二十二日（月）

◇施行場所◇
表町一ノ一九　表町會事務所
壽町　坂本雑貨店
古亭町二二四　了覺寺
新榮町　派出所
末廣町一ノ二　太田商店
入船町三ノ一〇一　媽祖廟
太平町二丁目　派出所
日新町一ノ一三八　區長許丙丁氏
下奎府町一ノ六二　一二三保正張生氏方
建成町一ノ二〇五　十九保正許發貴氏方

## お顔拝見　島田昌勢氏の巻

さて今度は全島學校の總元締督府島田文教局長さんのお顔拝見！流石に芝山巌精神の指導的立場にある島田さん、云ふ事も振つてゐる"當るも八卦當らぬも八卦は當らんことはないと思ふ、例へば弓を射たり鉄砲を射てば何処かに當る、だから何事も當るに違ひない"には大觀相家山本哲仙觀相子も當てられた氣味

早速白髪頭の島田さんお顔をまじまじと眺めて觀相が初まる、先づ特徴としては額と目、額は決して軽擧盲動の態度をせぬまことに用意周到な秩序的なものがある、眼は純情的な自然の眼をしてこれが為人を信用し過ぎ人に裏切られる事あり、缺點としては眉毛と鼻が積極的で悪く云へば負けず嫌ひ口は自分の表現がたりぬ處がある但しこの缺點は額と眼の特徴で補はれてゐるには島田さん大に安心の態、それから體の型は良く晩年は數へ七十二歳以上の天壽を完うする、將來の運命觀は適當な參謀を見付けて仕事をするに限るとさうすると來年あたりは大に惑まれさうだとオット來年の事を云へば何やらに笑はれさうだ

觀相家　山本哲仙
文と漫畫　野村記者

## 連載漫畫　チャア坊豆日記（51）　新聞けんのや!?

---

梅毒…の治療は

# 六〇六號で安心できるか

一昔前の醫學上では、梅毒は、六〇六號さへ打つておけばすつかり安全だ――といふことになつてゐました。今でも、さう考へてゐる方々が世間に少なくないでせうが、その後の研究により、これは大變な間違ひだといふことが、追々はつきりして參りました。なるほど

**六〇六號**が優れた驅梅劑であることは今でも變りはありませんが、困つたことに病菌の性質が變化して、六〇六號に對する強力な抵抗力を備へるやうになつて來ました。皆様は子供の頃に、ハシカにかゝつた經驗がおありでせうが、一度ハシカにかゝると我々の體内にハシカに對する免疫力が發生して、二度とはこの病氣に罹らなくなります。丁度それと似たことが、梅毒菌に對する六〇六號の場合にも起るのです。六〇六號の注射を受けると、生命力の薄弱な病菌だけはすぐ死んでしまひますが、威勢のいゝ病菌は、何もこれに對抗して、粘り強く生き殘ります。そして、かうした病菌の體内には、六〇六號に對する強力な抵抗力が發生し、もはやこの藥では驅逐が困難となつてしまひます。この

**變質した**梅毒菌は、もはや皮膚へ醜い吹出物をこさへたり、鼻や耳・眼・爪先などを腐らせたりする危險性は割合ないが、その代り、體内奥深くへ侵入して腦や脊髄、骨髄を犯し、感染後數十年も經つてから、人間の體力の衰へ初めたスキを覗つて突然、腦溢血や中風、脊髄炎、關節炎、脊髄癆、麻痺性痴呆など、いふ最も惡性の病氣を引起させます。血氣盛りに無茶をやつて一度や二度は病氣にも罹つたが六〇六號で治療したから最早絶對に大丈夫――など、油斷してると大間違ひで、實はさうした

**ナマ殺し**の病菌こそが、最も怖るべき禍害をたくましくするのです。しからば、かゝる慢性梅毒、潜伏梅毒に對しては、いかなる治療が最も有效か……!?

## 慢性梅毒に
### 優秀な治效をほこる
### 新驅梅劑　アジア丸

この度創製された新驅梅劑アジア丸は、既に六〇六號の洗禮を受けて變質せる梅毒菌に對し、特に有效に奏效するやう、多年の苦心研究により完成された新劑であります。初期は勿論、二期三期の慢性梅毒、潜伏梅毒、遺傳梅毒、及び難治中の難治症たる腦梅毒や脊髄梅毒に對して、特に優秀なる治效を奏す點が何よりの特色です。血液中は勿論のこと、腦髄、脊髄、關節、内臓、筋肉、神經の隅々にまで限なく深く浸透し、強力な殺菌作用を發揮すると共に、病菌の發生せる毒素をも根こそぎ淸掃して大小便中に排泄せしめ體内を芯から淨化致します。それのみでなく更に進んで、既に病菌によつて破壊された體内組織をも復活し、健康組織の新生を促す點は在來藥に比を見ざる優れた效果と言はれてゐます。而も在來驅梅藥に有り勝ちな胃腸障害等の副作用なく、安心して連用できますのでこれこそ眞に劃期的の新藥だと非常な好評を博してゐます。

## こんな症状の方は
### ……躊躇なくお用ひ下さい

どこが惡いといふでもないが、どうも身體の調子が惡い、頭痛や眩暈、のぼせやコリが三日にあげず襲ひかゝるし、耳鳴がする、手足が痺れる、寝つきが惡い、頭はドンヨリいつも曇つて、思考力、記憶力がメッキリ衰へ、顔が晄る、變な吹出物がちよく〳〵出來る、腦溢血の不安が多い……

といふ様な症状でお悩みの方々は油斷は禁物、これこそ潜伏せる病菌が今やまさに活躍期に入らんとする前兆と見られますから、早速アジア丸を内服して徹底的の驅梅を行ひ、上記病苦を次々と除くと共に、體内を底から淸淨ならしめ一切の不安をサッパリと解消されたいと存じます。


和田藥物研究所創製

最新　淨血驅黴劑　**アジア丸**

…主治效能…
◎梅毒　◎痳毒　◎腦梅毒
◎遺傳梅毒　◎頭瘡、面瘡
◎瘡毒　◎濕毒　◎脊髄癆
◎梅毒性の横痃（よこね）
◎高血壓症　◎動脈硬化症
◎中風　◎腺病　◎神經痛
◎リウマチス　◎甲狀腺腫
◎關節痛　◎常習便秘症等

▼…御注文に就て…特殊高貴藥配合の最新劑につき、製造能力に制限あり、地方藥店には十分に行亘つてゐませんから、服藥希望者は御手數ながらも發賣元へ直接御注文を願上ます。

▼價　格▲
十七日分　三円
三十日分　五円
七十日分　十円
百五十日分　二十円
二百三十日分　三十円

▼振替又はカワセで御註文下されば送料本舗負擔で御急送申上ます。
▼代金引換お望みの節は、まづ送料として内地は五十錢、朝鮮臺灣は二十錢を必ず郵便切手でお拂込下さい。

東京市淺草區馬道三丁目廿〇番地
發賣元　和田合名會社
振替口座東京四五四五番
電話淺草六八九番・一四一八番


---


H.81

1 保健と衛生に　その牛乳性分は獨特の整肌作用を有してゐます
2 肌の健康美に　美容の目的たる健康美を生かします
3 赤ちゃんのお肌に　刺戟性なく弱い赤ちゃんの柔肌を健康に整へます
4 爽快な使用感　優雅な芳香豊かな泡立ちは何ともいへません
5 生活革新に　最後の一片まで使用せられる時局に適はしい石鹸です

一泡毎に玉の肌

# 牛乳石鹸

本舗　大阪　共進舎石鹸株式会社


---


# 淋疾　テラポール

感染直後の急性症に！
慢性又は再發症にも!!

テラポールの出現によつて舊式の淋疾療法が一變せられました。
本劑は又體内殺菌力旺盛ですから、面皰・化膿性腫物淋巴腺炎・扁桃腺炎・中耳炎・感冒等の病原に對し豫防及び治療の神効があります。

發賣　三〇丸　一〇〇丸　三〇〇丸
錠劑　三〇錠　一〇〇錠　三〇〇錠
注射液　五管　一〇管　三〇管

五淋白濁が唯、一二日の内服で已に排膿止み著しい速効を見ます。

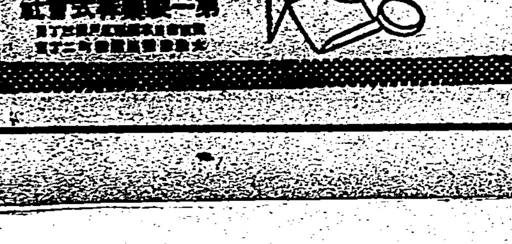

第一製藥株式會社



特製
壽瓶
# サクラビール

のどに躍るよ！
ハツラツ豪快
本格ビールのうまさ！

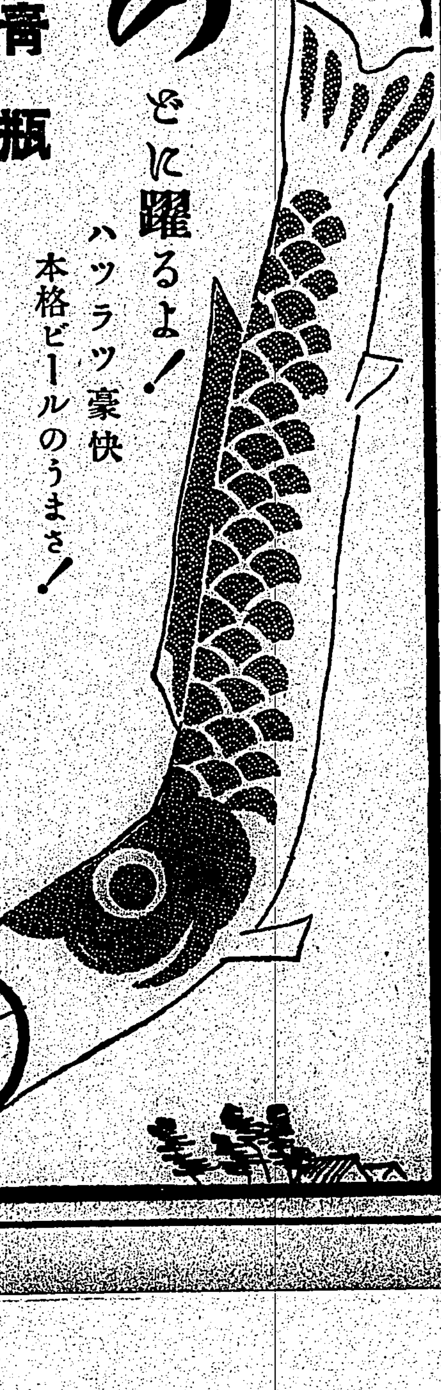

效果が目方の重さに出る！

安産・強兒
ネオフラトーゼ錠

カルシウム・ヴィタミン綜合有効藥劑

株式會社　藤澤友吉商店



臺日ハイキングコース（臺北近郊篇）
一册金一圓　發賣所　臺日商事課



武田發賣

男性　男性ホルモン
エナルモン

價格
發賣元　大阪市道修町　株式會社　武田長兵衛商店



未婚女性でも
油斷大敵！
月經不順・過多過少・月經前後の痛み・帯物は婦人科に病の有る證據
惠乃玉



國産最高級
萬邦ペン



一切の害虫をスグ殺す
# キンチョール

近代科學が生んだ驚異的殺虫劑キンチョール
液体殺虫劑の覇王！
有效成分九十八％
他に比類なし價格亦低廉
（藥店、荒物店にあり）

# 魯西亞船（23）

土師清二作　坪内節太郎畫

## 釘（七）

勝手の土間に待つてゐた岡ッ引島越の文吉は、お幸が坐つてゐる板間の端に寄つてくるのだ。

お幸は、眼で笑つてゐた。脅かされてたまるかい……わたし、しッかりしてゐなくちゃ……さう思つた。

「黒助つていふ人が、どうかしたのですか」

平然と他所事のやうに訊ねた。しかし、胸はわくわくして、声が少し慄へた。

「どうつて訳は、申上げられませんがね。黒助は、こちらの旦那が使つてゐらつしゃる職人でせうか」

と文吉は、丁寧な口吻である。

「わたくし……仕事のことは知りません」

「実は、黒助が御當家へ上つた晩……」

と文吉は鋭い眼つきになつた。

「聖泉寺の近くの鏡ケ池のところでお侍が二人殺されてをりましたそんな噂をお聞きぢやございませんか」

「いいえ、知りません……」

本當にお幸は知らなかつた。ここから餘り遠くもない鏡ケ池で、侍が二人も殺されてゐたのなら評判が立つて、お幸の耳にも聞えてゐさうなものであつた。

「あの晩、いい按配に、あつしが通りかかりましてね。人目に掛らねえうちに片付けましてね。片付けを手傳つた奴に口止をした。それで、評判にもならず済んだと見えますね」

「さうですか……」

お幸は、文吉が何か為にする氣で、鎌を云つてゐるのだと思つた

「黒助の風體ですがね。あの晩……御當家へ来た黒助は、どんな身装をしてゐましたでせうか。聞かせて頂きたいのです。あなたは、お幸さんと仰有るさうですね。近江様さんの一人娘ださうで」

かうして来たからは、調べ上げてきてゐるのだといふ意味を聞かせるのだ。岡ッ引の常套手段である。

お幸は、黒助の姿を心のうちに描いた。見窶らしい職人風俗の黒助なのだ。

「わたし、よく覚えてゐませんけど……水戸様のお屋敷へ上つた帰り路だとか云つてました」

「川向ひの お下屋敷でございますね」

「ええ、さうです。通詞所のお船奉行御手長崎様に呼ばれて行つたとか……云つてたやうです」

「するてえと、羽織……袴をかけてゐたでせうかね」

「ええ、さうです」

相手の言葉に誘はれて、凝と云つたお幸は、心の動揺を隠さうとして、莞爾した。

「さうですか。水戸様のお屋敷へ上つて、御當家へ来た。御當家へ来たとしても、身分が違ふので、羽織袴のままで来た……さうでせうね」

「さうかと思ひます」

「おかげで、よく分りました。お邪魔をいたしました。御免なさいまし」

お辞儀をして文吉は、勝手口から出て行くのだ。お幸は、ホッとした気持と同時に、飛んでもない事を云つたといふ不安が身を責めて、體中の血がスッと冷たくなつて、眩暈がするやうであつた。恐ろしいものに向ひ合つてゐる時は氣も心も張つてゐたが、その恐ろしいものが目の前から消えて無くなつた時の恐ろしさ——それは丁度、泥坊に入られてゐる間よりは泥坊が立去つた後の方が恐ろしかつたといふ心持と同じであつた。

板間を起たうとしたお幸は、額に手を當てた。眩暈がしさうなのだ。

「モシ……?」

小せんが、側に寄つてきた。心配して、お幸の顔をのぞき込むのであつた。

「……」

無言で、お幸は起上つて、小せんの顔を見て莞爾した。血の氣の失せた青白い笑顔だ。

# 日伊映畫の交換具體化

## 松竹の二作品　輸出許可

映畫による日本と伊太利の文化の交流は従來とかく不活潑であつたが、伊太利国立映畫協會の日本代理者C・R・ボレリイ氏及び三國商店ではバーター制による日伊映畫の交換を計り過般來種々準備を進めてゐた所この程カルミネ・ガローネ監督の音樂映畫「綴人ヴエルデイ」と交換すべく「大阪夏の陣」「ママの縁談」の伊太利への輸出が大藏省から許可されたので松竹の二作品は初めての日本映畫として近く盟邦伊太利に紹介されることになつた

# 新映畫　日活多摩川作品　道化の町

原作 大江賢次　脚色 吉田二三夫　監督 千葉泰樹　撮影 長井信一

‖配役‖

太田謙吉……杉狂児
滋子……日暮里子
田島……見明凡太郎
お豐……三井智恵
お小夜……美川かつみ
高橋の小母さん……戸田春子
バナナ屋の六さん……金子春吉
國定組のおかみさん……藤村昌子
ピエロ……上代勇吉
ラッパのデブ……松本秀太郎
泡盛屋の親爺……吉井郁男
安公……片山明彦
順太郎……須田大造
仙公……飛田喜佐夫
三郎……ドングリ坊や

‖梗概‖

思想的破綻と生活的破綻とから妻の禎子と別れる事になつた作家の太田謙吉は、思想的にも生活的にも新しい發足をなすべく決意した。この意思を更に觀念づける氣持で過去の生活への訣別の宴を親しい友達をおでん屋臺に招いて開いたが集まる友とてなく、僅かに雑誌の編輯をしてゐる田島が唯一人であつた。頼みがたい友情への憤りの感情を謙吉は酒に捨て探と、スタンド、居酒屋、カフェーそしてガード脇の泡盛屋に泥酔した姿を見せた頃には、田島ともはぐれてしまつてゐた。泡盛屋の親爺の愼の良い追立に握つた釣錢を根城にしてゐる浮浪少年の安公は目の前に轉つて來た銀貨を何氣なく手にしたが、何か追ひ駆けられる様な気がして一散に駆けだしたこの様子に氣の附いた謙吉がその後を追つたが泥酔の彼には長く續かなくて車庫跡の廣場に來た時にはベッタリ倒れると動けなくなつてしまつた。そして暗がりの廣場から"あの小父さん死ぬと大變だぞ"皆で助け様"等と話合ふ少年達の聲が次第に謙吉の聴覺から遠のいて行くのだつた。かうした事が機縁となつて少年達と親しくなつた謙吉は順太郎、仙公、三郎、安公の四人の少年の内で病弱で父親のない氣の毒な安公を引取る事にした。謙吉と安公の新居は盛り場の裏町駄菓子屋、夜店のバナナ屋、チンドン屋なぞが軒を並べたゴミゴミした横丁にある高橋さんの二階であつた。

一掃した氣持で仕事に掛つたが餘り深い過去の思ひ出と隔離な辺りの空氣は彼の思索を乱して筆は少しも進まず、返つて酒に親み荒れた生活が續いたが、安公の純情は謙吉の新しい生活への探求力を次第に強めて行くのだつた。日が經つに従つて謙吉や安公も横丁の住人等と親しくなつたが二人の生活の苦しさは深まつて行くばかりだつた。駄菓子屋の娘お小夜は謙吉にひそかな愛情を抱いてゐた。バスの車掌の願望をお小夜のために書いてやつた謙吉は生活の苦しさからバナナ屋のすすめで夜店で安公の捕つて來た蝙蝠を賣つてゐたが偶然妻の禎子と會つて断ち切れぬ愛情に苦しんでゐたが謙吉を想ふ安吉の一言が強く彼の作家的良心を刺戟した。そして今夜こそ潔くぞと強く心に誓ふのだつた。

近所のチンドン屋の親方が突然死んだ、お通夜の晩親方が大好きだつた"空にさへづる"を女将さんに頼まれて吹いてやつたのが縁で、それからは親方の代りにクラリネットをその仲間のために吹く事となつた。こんな事があつて暫く過ぎた或る日の夕方、この横丁の入口で安公と何かしきりに話してゐる洋裝の若い女を附近の人々は不審な様子で眺めてゐた。それから又幾日かが流れた。謙吉を訪ねる田島はバスの中で偶然禎子に會つた。二人の間を案じてから心配してゐた田島は禎子に今一度謙吉に會ふ事をすすめたが、禎子は田島に"あたしは性格的に駄らないあの人にはあの人をあたしが愛してゐる限り會ふことのない方があたしには倖せに思へるんです"そして禎子は近く新京に行く事を告げるのだつた。

春も漸く過ぎる頃謙吉やお小夜の計ひで安公は懐かしい田舎の母親の許に届る事になり、世話になつた謙吉の友達とお小夜の好意で名残りの宴を謙吉の部屋で開いた。次の朝安公は東京から旅立つた。安公の乗つた下り列車の發車間際スーツケースを持つた若い女が謙吉の窓から駈け込む様に列車に乗り込んで行つた。それは新京へ行く禎子だつた。謙吉がかつて行く列車を見送る謙吉の淋し相な姿は石像のやうにいつまでもホームから動かなかつた。

# カナ文字ニュース

▲イサマシイ　ワガ　リクグンブタイハ、キタシナノ　五臺山ニ　タテコモツテキル、ワルイ　シナグンヲ　セメマシタ。ワガグンハ　ケハシイ　ヤマミチヲ　ドンドン　シンゲキ、ハゲシイ　イクサノ　ノチ、十一日ノ　ゴゴ　臺懷鎭ヲ　セメオトシマシタ。アセト　ホコリニ　マミレテ、マックロナ　カホニ　ナッタ　ワガグンノ　ヘイタイサンタチハ、ゲンキイツパイ、オホキナ　コヱデ　バンザイヲサケビマシタ。

▲臺懷鎭ニ　スンデキル　シナノ　ヒトビトハ　ナサケブカイ　ワガグンノ　ニフジヤウヲ、トテモ　ヨロコンデ　キマス。ココノ　ソバニハ、ナダカイ　オテラガ　タクサンアッテ、オテラノ　オバウサンタチハ　ヨロコビノ　カネヲ　ナラシテ、ワガグンヲ　オムカヘシマシタ。

▲タイワン　ウマレノ　セイネンガ　スマフトリニ　ナルコトニ　ナリマシタ。コノ　セイネンハ　コトシ　二十ニナル　卓詒約クンデス。卓クンハ　セイノ　タカサ　二メートル、オモサ　一〇五キログラムモアル　オホヲトコデ、コノマヘマデ　カヂヤノデシニ　ナッテ　キマシタガ、タイヘン　チカラガ　アルノデ、リッパナ　スマフトリニ　ナルタメ　トウキヤウニ　デカケマシタ。

▲ドイツノ　ガブレンツキハ　十二日ノ　アサトウキヤウヲ　シュッパツ、ゴゴ　三時スギ　バンザイノ　コヱニ　ムカヘラレテ、マンシウコクノ　ミヤコ　シンキヤウニ　チャクリクシマシタ。

# 臺日漢詩壇

選者 魏清徳

次韻五先生寄懷原玉　余萬森

一事無成白髮新。人生能得幾回春。
感時自愛杯酒。玩世何妨岸角巾。
遇手翻雲多是假。推心置腹敦爲眞。
此懷欲向癸門訴。黃卷青燈最可親。

〇　高森杰

鴻鈞旋轉歲華新。吸有詩書氣若春。
舉世任敦行捷徑。此生端不誤儒巾。
〔名〕富貴都浮幻。道義交游最是眞。
寥有隣瓶有酒。吟成飲對與鄰親。

〇　李戊己

癸酉顏翻桃局新。薛蘿坐擁度秋春。
蠅文自具生花筆。名士亦曾折角巾。
燕趙輸人任彼爲。一經課子從吾眞。
老來隠山悠々適。風月傲娛最可親。

世梅　高文淵

林泉變幻勞分詠。武孤高思不群。

# 敗退棋戰（其十六）

平手　七段　△小泉兼吉（小泉氏一回勝一回目）
先　七段　▲溝呂木光治

▲溝呂木氏（持駒）角銀歩歩歩

（圖は二四金迄の局面）

| | 九 | 八 | 七 | 六 | 五 | 四 | 三 | 二 | 一 | |
|---|---|---|---|---|---|---|---|---|---|---|
| | 香 | | | | | | | 桂 | 香 | 一 |
| | | | 飛 | | | 金 | | 王 | | 二 |
| | 角 | | | | | | 銀 | 歩 | 歩 | 三 |
| | 歩 | | | | 歩 | 歩 | 歩 | | | 四 |
| | | 玉 | | 金 | | | | | | 五 |
| | 歩 | | | 歩 | 銀 | 歩 | 歩 | | 歩 | 六 |
| | | | | | | | 桂 | | | 七 |
| | | | 金 | 金 | | | | | | 八 |
| | 香 | 桂 | | | | | | | 香 | 九 |

▲四三銀　△七一銀　▲三一角　△一二玉　▲四二飛成　△同銀　▲二三金打　△一三玉

## 大崎八段講評

▲溝呂木君の四三銀は自玉の寝を緩和する積りで考へたが手緩い様ではいけない様だと云はれた通りである

△小泉君の七一銀は三一銀の受けをも考へたが斯う云ふ處で後手のみ引いてはいけないし後ぎつつも先手を利かさなければいけないと云はれた通り飛に響かすと同時に敵玉をも利かさうとしたのである

▲溝呂木君の三一角は強く敵玉に響かす意味で此の邊で後手を引いては益々損が加はる此邊は勝つか敗けるか難しい處である

△小泉君の一二玉はゆつくり辛抱しつつ後先手を利かさうとする意味で他の方法では向いけないのである

▲溝呂木君の四二飛成は先手を利かしつつ飛を用ひる意味で手緩い運び方ではいけないのである次に二三金打は絶對で斯う云ふ處で後手を引く様では大変な損が加はるのである

△小泉君の一三玉は前にも云つた様絶對で最早や勝敗の岐れ目となつたのは云ふまでもない

# 海外映畫短信

△ユナイト社総支配人モーリス・シルヴアーストンは製作者のダヴイッド・L・ロウと長期契約を結んだ、ロウは三九—四〇年度にカルヴア・シテイのセルズニック・インターナショナル・スタヂオで百万弗映畫二本を製作する

△踊ジョウ・ブラウンはパラマウントで蹴球喜劇映畫「一タッチ・ダウン千弗」に主演する事になつた、マーサ・レイが共演する

△RKOではリタ・ウエイマン原作の「大見出しの記事」の映畫化権を獲得しバーバラ・スタンウイック主演で製作する事になつた

△パイオニア社が二百五十万弗を投じて增築中であつたテクニカラー・フイルムの現像所が此の程竣成した、この結果毎週百四十万呎の現像が可能となつたので、これ迄アメリカ映畫會社全體の頭痛の種となつてゐたテクニカラー・フイルムの生産難は解消される訳である

△ハル・ローチ・プロはリイ・トレーシイ主演で「家政婦の娘」を製作することになつた

△セルズニック・インターナショナル・プロではネヴイル・シュートの新著「暫夏」の映畫化権を獲得した

△メトロの技術部ではロケーション用録音機の改良製作に成功した、これは目方が百五十ポンドで從來のものに比較すれば八十四パーセントの軽量といふ驚異的なものである

△ロイド・C・ダグラス原作の「喧嘩往來」はパラマウント社がフランク・ボゼーギ監督、ドロシイ・ラムーア、エキム・タミロフ、ロバート・プレストン主演で近く映畫化を開始する

△国を挙げて親米政策に狂奔してゐるフランスではアメリカ映畫の上映が米佛親善の最良手段であるといふ理由によりアメリカ映畫の輸入課税率を全面的に引下げたので米映畫界から非常に好感を寄せられてゐる

△ワーナーの新年度超特作「別の渡ジョン・デリンジヤー」の主演者はギャング俳優のエドワード・G・ロビンソン、ハムフリイ・ボガード、ジエームス・キャグニーの三人が候補に挙げられたが結局ジエームス・キャグニーと決定した

# つり

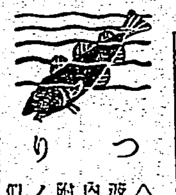

△基隆　波静か港内は旭橋附近でコノシロに似た魚が、ヤかけの要領で面白く釣れる

△淡水　うす濁りだが満潮を利すれば小物のチヌがよく釣れ、川向ひ、中洲、海水浴場附近で大きくなつたキスがよく釣れる

△山子脚　水量多く濁り勝ち、ヘヤ釣には一寸見込なく、どぶ釣り位の所

△濱底　天候回復し波静か、ボラが群をなして居る、餌はザコ（ザコなき節他から用意のこと）

△大溪　チヌ、テングがよく釣れ餌は岩蟲

△龜山　外海寄りでチヌ、ボラが釣れる

△頭圍　川口附近で落ちキスの本時期に入り岩蟲でグングン釣れボラも群をなして居る

# 商況（十三日）

## 臺灣正米市場

前場
▲二期蓬萊　寄 三、三五　止 三、三八　高 三、三六　安 三、三〇
南部產 不申　二三七　一八
中場
▲一期蓬萊　三、三六　三、三二
南部產 三、四三　三、二〇
▲一期蓬萊　一、二三車　一五車

## 臺灣正市公定相場

▲一期蓬萊
南部產 三、四〇 三、三六 三、三九
三三車 六二〇車 九九車

## 基隆在庫米

▲出來高合計一九五車
十三日朝現在
二期蓬萊米 五、九五三袋
二期丸糯米 三、三六六
一二期蓬萊白米 九、六〇五
一二期丸糯白米 一、一七二
合計 二〇、〇九六
到着米 二七七個

## 高雄在庫米

十三日朝現在
二期蓬萊米 八、二〇〇
二期在來米 三三〇
二期丸糯米 一六
二期長糯米 一、一六二

## 大阪期米前場

寄 中 先

## 東京期米前場

## 神戸期米前場

## 東京銘柄清算前場

▲二期丸糯 當 中 先

## 東京銀行實株

## 東京國債實物前場

## 東京短期前場

## 東短取組喰合

新東 二一八七、七五〇株 買方五七店、賣方六〇店
商業 一八、四一〇株 買方二二店 賣方六〇店
新東兩建玉除 一四二〇、一六〇株

## 東京長期前場

## 東京長期總取組

松竹 四〇、七
當限 四三四、一五〇株
中限 四四一、六九〇株
先限 一四四、五〇〇株
合計 一、〇二〇、三四〇株

## 大阪短期前場

## 大阪長期前場

## 大阪砂糖清算前場

## 大阪砂糖現物

三温〇BB 二一円七〇銭
分蜜M3 二二円二〇銭

## 神戸豆粕前後場

## 大阪棉花前場

## 横濱生絲前場

## 神戸爲替

## 正金建値

對米 二七弗一六分五
對英 一志〇二片

## 株式社債

## 爲替

## 金塊

## 銀塊

## 棉花

## 小麥

## 生絲


# 臺日案内

料金　三回 五円　五回 七円　七回 九円　十回 十一円　十五回以上 一回 八十銭　一行 五十銭

書籍　支那大地圖　臺北榮町二　振替臺北一新高堂書店
医院　X光線　新兒科内科　小林醫院　臺北大和町　電二一二四
性病科　永吉醫院　西門市場東側
治療 原補綴 レントゲン科　大原齒科醫院　臺北榮町臺日社前　電六八六二番
内地土産　木瓜　矢野商店　臺北本町二　電五貳貳參
桐田の屏東木瓜　臺北榮町　電參六五六番
寫眞　乾板は一二〇〇で　印畫紙はナショナルを　臺北市榮町壹　西尾商會
カメラと材料　フタバ寫眞機部　臺北市榮町貳　電話七〇〇貳番
カメラ中古品高價買入　臺北市京町一　南光寫眞機店
中古寫眞機　交換賣買　臺北市日新町二　電話六二五四番
青寫眞　販賣　臺北市大正町　末永工務所
時計眼鏡　和田はメガネ専門　臺北本局前　電六壹五〇番
メガネ専門日光堂　臺北市表町二ノ一〇　電四九五七番
メガネは金光堂　兒玉町二丁目　電話貳九五八番
メガネ　臺北西門市場内　山田時計店
ラヂオ器械　ラヂオ十ケ月月賦販賣
ルド蓄音器　洋樂レコード賣買　臺北千歳町　河合樂器
洋服　高級洋服地は大菊へ　臺北市太平町三
洋服　本町二　電3611　スミカ洋服店
婦人服地　ハギレ　臺北新世界館北　ラクダヤ
自動車　中古トラック及乗用自動車　臺北市大和町四ノ三　小牧商會
製靴商　靴の生命は修繕　本日御下命明日納品　電參九五八七・六參九貳　榮町巳商會

藥種商　喘息にワンカ　臺北榮町四ノ一二　森田藥房
淋病に黒焼
肺炎　特效藥アンチルンゲン
吸入用酸素　臺北第2世界館前
即刻效顯　注射以上　板野淋藥
バンドマン　内地へのおみやげに
金融　電話　商品券　商品　電ワ　三成社
雑件　パナマ帽子村井
文化卓子椅子
特許商標　岸喜鑑
平戸の摺味噌
平戸のかまぼこ
新古日本刀賣買
冷藏庫の修繕は
三井完全配合養鶏飼料
婦人洋裝品
朝顔種子新荷着
養鶏飼料

農　漁村では三人に一人のトラホームがあると發表された
25銭　45銭
眼科藥　ルイマス
東京大阪　株式會社　玉置商店

利殖　資金十圓から中込出來る誰にも十五分ガキ
三千圓に當籤して居ても知らずに居ませんか?
債券新聞
債券賣買　貸付共大勉強
東京日本橋三越前　大黑屋

キユーピーマヨネーズ
體位向上　美味榮養のサラダ料理を召上れ

# 榮養素を補給しませう！

## ——結核の豫防と虚弱體の恢復の爲めに——

榮養素の補給が不十分であると身體の抵抗力が弱つて來ます。病氣は大概こんな時に侵入するものです。

召し上るものが美味しくなく、消化も惡く、一寸したことをしてもすぐ疲れを感じ、なんとなく常に倦怠感に悩まされると云ふ様な方はどなたでも大いに警戒せねばなりません。

なぜなら・あなたは今・病氣・殊に結核菌の侵入と云ふ恐るべき危險にさらされてゐるからです。あなたに取つて今なによりも必要なのは榮養素の補給であります。

世界的强壯劑ネオトン（NEOTONE）は人體に必要な諸種の養榮素を適當に含有してゐる爲めにこれを服用すれば呼吸器の强化、消化機能の促進等、一口に云へば身體の諸器官に活力を賦與して虚弱體の恢復を促し病氣の侵入を防止します。それだけでなく病人に於ては病勢の惡化を喰止める作用が優秀である爲めに病人には勿論、一般虚弱體の人士に對して醫學界の諸先生から推奬されてゐます。

【本劑の服用に付ては醫師諸先生に御訊き下さい】

適應症
呼吸器疾患、神經衰弱、貧血症、腺病質、食慾不振、産前産後、榮養障碍、病後恢復期

包裝
小瓶（一個月分）
中瓶（五個月分）
大瓶（八個月分）

虚弱

ネオトン

効果本位

（賣販房藥名有國全）

發賣元　株式會社　柳韓洋行
京城・大連・米國羅府・臺北・天津

臺灣日日新報
本日夕刊共十二頁
編輯兼發行人 佐々木喬
臺北市表町四丁目廿貳番地
發行所 臺灣日日新報社

## 社說

### 頻發する抗日テロ事件 空文の取進では解決出來ぬ

租界を中心とする上海のテロ事件の頻發が齎す苦々しさは今に始つてゐた次第、占領以來和平の空氣をもつて蔽はれてゐた同種の事件に依つて、コロンスに起つた同種の事件に依つて、多少にもせよ、亂されたと云ふ事は頗る遺憾な事實である。中國の建設に當るべき志士仁人が、之等の兇惡なる手段に依つてその慾望を達せず、中途に於て斃れるの狀は、眞に同情見るに堪へざるものがあるのであつて、之が根本的解決こそは、新中國建設の前提として、東亞の新秩序確立の前提的工作として、絕對に必要である。尤も敢て事を策動するものがその藉口の資として、中國の大勢は此の種の奸策の橫行を放任する事は、天人ともに寄さざる所であつて、如何なる手段を用ひやうとも、その絕滅を期する事は眞に當然の措置と言はねばならぬ。

二

最近に於て特に此の種のテロ事件が各所に於て頻發を見る事は、一般的に敗退又敗退の蔣政權が、その失墜したる面目の回復乃至は維持の爲めと、萬一の僥倖を期する後方擾亂並に新中國建設の妨害工作として、此の方面に大々的力を入れてゐる結果である事は論を俟たざる所である。上海に於ても、又廈門に於ても此の種事件が悉く租界又は租界を中心として行はれつゝあるの一事は、特に我々の注目し、遺憾とする所である。すでに蔣軍が計畫的に之を策し、而も此の計畫的兇惡手段を、租界當局が放任又は助長するかの疑ひのある事は屢々指摘されたる所であつて、若し然らずとするも、之を取締るの能力を缺いてゐる事は、斷じて見逃し得ない點である。

三

去る一月、中國の元老たる唐紹儀が上海佛租界に於て兇手に斃れたる後に於て、我方並に上海市當局は強硬なる態度をもつて租界當局に臨み、テロ取締の取極めを行ふ所があつた。しかも、吾人は當時に於て此の種の空文に等しき取極めが何等實際的效果を擧げ得るものに非ざる事を疑へてゐたのであるが、その豫見は不幸にも的中したのである。我々は此の租界問題の解決が、新中國建設途上に於て最も早急を要するものである事を敢めて指摘し、聲を大にしてその根本的解決を、新中國政府當局並に我が當局に向つて求めなければならぬ。最早優柔不斷を許さないのである。しかも之が解決は、空理の討議や、空文の取進に依つては永久に效果は期し得ないのであつて、自衞上の實力のみが之を解決し得るであらうと信ずる。我等と相携へて東亞の建設に當るべき多數の中國の志士が、兇手に斃れるのを見るにつけて、その策源地たる租界問題解決の急務を思ふものである。

# 集團保障の熱意なく ソ聯は英に期待せぬ

## リ委員罷免の眞相判明

### 包圍陣は弱體

【ロンドン十二日發本社特電】對英ソ交涉に就いては種々の憶測が行はれ眞相は依然不明の狀態にあるが十二日のスペクテータ紙に掲載されたソ聯通ヴオルター・デユランテイの七日附モスクワ通信はリトヴイノフ外務人民委員の辭職はソ聯政府が集團保障政策打切りの態度を表明すると共に英佛の反省を促がしソ聯の政策に追隨せしめんとする試みであるとして左の如く論じて居る

英ソ交涉の推移に關するロンドンの新聞、ラヂオ等の報道は全く見當違ひで頗る奇觀を呈した、即ち外務人民委員の更迭にも拘らずソ聯の外交政策に變化なしと云ふが如きは以ての外で、右は集團保障政策の完全なる打切りを意味するものである、ソ聯は國際聯盟に加盟して以來リトヴイノフ一流の集團保障政策を遂行して來たが昨秋のミユンヘンに至り遂にこの政策の破綻を決意したものである、然るにチエツコ、メーメル、アルバニア等の問題が突發するに及んで英佛は俄にソ聯に秋波を送り始めた、ソ聯邦は既に英佛を見限つてゐたが自國も早晚ドイツの攻擊の矢面に立つ事が明かなので英佛の申入れに應じ交涉を開始したソ聯が他人のために火中の栗を拾ふ愚をなす筈がなく集團保障を確立する場合は英佛が抜差しならぬ所まで金縛りにし之を利用する腹であつたリ委員の主張により集團保障を今一度だけ試みる事になつたが、英がソ聯側の提案を受諾しないのみならず代案を提示し交涉の遷延を圖ると見てとるや政府當局は斷然交涉打切りを決意、リ委員の責任を問ひ之を罷免したものである、換言せばソ聯邦は行動の自由を回復したのでリ委員の罷免をもつて示威的に表明し英佛の反省を促しソ聯の政策に追隨せんと試みたソ聯政府は將來孤立政策を執りつつ列强特に隣接國と友好關係維持に努むべく必ず獨につくものでなく今回の交涉はソ聯の立場を英國が誤解したことを明白に物語つてゐる

# 平和な臺灣こそ新東亞の理想境

## 華南實業代表 楊吉祥氏談

東亞新秩序の建設の意氣に燃ゆる日滿支三國の經濟提携を企圖する三國實業大會に華南代表として滿洲國新京に赴くため臺灣に立ち寄つた廣東治安維持委員會政務科長楊吉祥氏の一行は臺灣軍官民各所を歷訪を濟ませ十四日早朝臺北飛行場出發の內台定期航空の旅客機に便乘し福岡經由で新京に赴く事となつた、台灣滯在の感想を聽くべく鐵道ホテルに同氏を訪れると大の親日家である氏は張り切る意氣を更に輝やかせつつ

見るもの聞くもの凡て發達し切つた臺灣の立派な姿には一驚を喫した、殊に五百万島民の安心し切つた幸福な有様は廣東の現狀と思ひ比べて全く羨ましいものである

一視同仁の有難い御聖恩の下にすくすくと前進し文字通り模範な日本國で居ると見事な發達を遂げてゐる臺灣の實狀を眼のあたりに見てこれこそほんたうの東亞の新秩序建設の實相であると痛感し及ばず乍ら淺學不才の身に鞭打ち新秩序建設に協力したい決心を更に固くした、滯在中に軍部では大律參謀長閣下、總督府では小林總督閣下、森岡長官閣下等を歷訪したが何れも東亞建設に對する正しき理想を持たれ殊に皇道化をモツトーとして臺灣島民を指導して行く確固不動の信念には心を打たれた、思ふに今後の

新生支那の赴くべき道はこれ迄日支親善を阻害して來た三民主義や共產主義を排除して支那固有の王道精神を活かし、これに日本文化の眞髓である皇道精神を取り入れ日支一體となつて大東亞の新秩序の確立に邁進せねばならない、敗殘蔣介石は未だに惡夢から醒めず英佛依存の政策を固執し抗日で支那四億の民を塗炭の苦しみに陷入れてゐるが元來文化は絕對に西から東へ來るもので西洋人でさへ光は東より文化は東方より來つて世界をリードしたと云つてゐる位である、我我は同種同文の國として世界に冠たる東洋古有の文化を根柢として從來の誤れる政策を是正せねばならないが之にはどうしても日支兩國共に雙方の文化を學ばねばならないと思ふ、さうでなければ幾ら口先で同種同文の國であると云つても雙方の文化と國語を解せずに通譯を介してゐては奧歯に物がはさまつた樣な云ひ方になり勝ちで眞の意思の疏通が出來ず國民的感情の融合が出來ないものである、この點自分は東亞百年の大計のために自分の關係する華南方面にあつては見事な發達を遂げた臺灣の教育制度を模範として日本文化並に日本語の研究に全力を擧げ度いと考へてゐる、尙我が治安維持會の教育科に對しては臺灣の所屬者である黃先生が前記理想の達成のために種々盡力してくれてゐるが他にも眞劍な氣持で我々と一緒にこの新理想の達成に協力したい同志あらば兩手を擧げて歡迎したいと思つてゐる

# 哀れ傅作義軍潰滅

## 土匪を糾合して轉々の敗殘兵も東西から挾擊

【包頭十二日發同盟】傅作義軍麾下の敵雜軍は去る四月十一日我が〇〇快速部隊の鐵蹄下に綏北の首都安北を脆くも葬られ爾來四分五裂、我が追究の手を巧みに遁れ敗殘土匪を糾合して轉々その居所を陰山山中に求めてなほ抵抗を企圖しつつあつたが數回に亙つて蒙古高原に果敢なる殲滅戰を續行中の我が小濱、小林各部隊は十一日午後二時川行店及び小奈太山北東方四十粁附近においてこの敗殘軍約一千を東西二方面より挾擊奇襲して敵を全く潰亂に陷れ引續き敗走の敵を急追中である、本戰鬪における戰果は左の如し

敵屍七十、兵馬六十九、捕虜一、鹵獲品多數

# 海南島の近況

## 十三縣中十縣に治維會成立

### 寄臺の昌谷總領事語る

海口の初代總領事として皇軍上陸後間もなく海南島に渡り活躍中であつた昌谷忠氏は本省と事務打合せの爲東上の途中十三日午後台北に立ち寄つたが同氏は海南島の近況につき左の如く語つた

皇軍上陸後僅かに三ヶ月に過ぎないが秩序正しい皇軍の溫い手によつて海南島の住民は非常に幸福な生活を送つて居る、從來良民は本土から渡つて來た共產匪や軍閥の多年に亙る苛斂誅求から解放され幸福な島になりつつある事を喜び島に宣撫工作の成績も極めて良好で全島十三縣中既に十縣に治安維持會が出來近く之等の聯合會と云つたものも出來る豫定である、明朗新生南島建設に對する住民の與望な然は海口を中心に中堅層が期せずして集り新興俱樂部が四月に出來海南島の繁榮化は海南人の手でと云ふ意氣込みでその俱樂部の配下に自衞團が組織され彼等自身の手で良民を苦しめ日本軍に手向ふ匪賊や敗殘兵をやつつけようとしてゐる有樣である、邦人の方々が海南島には大きな關心を持つて居られるのは誠に有難い次第ですが現地としては軍の作戰の關係もあり邦人の外の出來ないものだからと云ふ點もあり、又進出には住むべき家が無いので相當な困難を伴ひますし時期的條件や色々な關係で邦人の方々の進出がどうしても有利にならず、邦人の進出には非常な困難ですが幸ひ海南島開發公司が出來昔日の街外れに存る家屋を修理する計畫もあり日本人向きの家を建てる計畫もたて同公司の手で目下井戶を掘つて水が出るかどうかを試驗してゐるがまづ進出にはどうしてもこの問題から解決して行かねばなりません(寫眞は昌谷氏)

# 敵軍は支離滅裂

## 潰しに殘敵を清掃

【漢口十三日發同盟】中支軍十三日發表 軍は攻勢發起後空陸呼應して第五戰區の敵主力二十八、九箇師の內二十六箇師と混成二旅を擊退せり、敵軍は或は殲滅せられ又は敗退四散して今尙隨所に彷徨する等、全く支離滅裂の狀態を呈するに至つた、軍は殘敵を包圍圈內に清掃しつつ次期目的に向ひ邁進しあり

# 衡陽、寧波空襲

## 海の荒鷲連日活躍

【上海十三日發同盟】海軍當局十三日發表

一、我陸上航空部隊は十二日衡陽の敵飛行場及び同施設を急襲、これに直擊彈を得、大破せしめたり 本戰鬪中地上に敵大型機一機を認めたる外敵機影なし

二、同日寧波(浙江省)第七次攻擊に向ひたる我航空部隊は市內に散在せる敵兵舍を爆擊、多大の損害を與へたり

## 敵第四十二師司令部を猛爆

【太原十三日發同盟】陸の荒鷲山口部隊の〇機は十二日臨汾東北方五十粁の安澤東北方に在る古縣村北鎭を爆擊し敵第四十二師司令部に大損害を與へ、他の〇機をもつて安澤南方浮山城東方の敵陣地を爆擊多大の戰果を收めた

# 五臺山戰果

## 殘敵を掃蕩中

【太原十三日發同盟】第二次五台山掃蕩戰で十一日迄に判明した我の戰果は左の如く甚大であり、殘敵は悉く五台山奧地及び河北、山西省境の阜平地方目差して遁入し我軍は引續きこれ等殘敵の掃蕩を行つてゐる

敵屍七百、鹵獲小銃二千、鹵獲彈藥多數

## 米穀現在高

【東京十三日發同盟】農林省發表 五月一日現在內地に於ける米穀現在高は總數三千六百三十八萬六千百二十五石にしてこれを前年同期の三千七百十八萬六百六十五石に比すれば七十九萬四千五百二十七石三斗、即ち約二分の減少である、尙第三次調査終發表に依る北海道、宮城、秋田、東京、富山、福井、愛知、京都、和歌山、鳥取、山口、福岡、佐賀、長崎、宮崎の十五府縣現在高は千二百六十万二千二百石二斗で、前年同期に比し三十三万四千七百六十五石八斗の減少である

## 米穀需給推算

【東京十三日發同盟】五月一日の在米高を基礎として本米穀年度後半期(本年五月以降十月まで)の需給推算左の如し(單位千石)

| | | |
|---|---|---|
| △供給 | 五月一日在米高 | 三六、三八六 |
| | 輸入 | 一〇七 |
| | 移入 朝鮮より | 三、五〇〇 |
| | 臺灣より | 一、〇〇〇 |
| | 計 | 四一、〇九三 |
| △需要 | 消費 | 三四、三五四 |
| | (前年同期消費高に比し一分五厘減) | |
| | 輸移出 | 二九五 |
| | 計 | 三四、六四九 |
| | 差引端境期持越高 | 八、四四四 |

# 英土間に双務的協定を締結

## チエ英首相が報告

【ロンドン十二日發同盟】チエンバレン首相は十二日午後四時英國下院に於て英國トルコ交涉の經過につき報告を行ひ、英國、トルコ兩國間に地中海に關する暫定的相互援助取極めが成立した旨を左の如く發表した

英國、トルコ兩國は兩國の國家的安全の利益のため双務的性質を帶びた長期に亙る正式協定を締結することに意見一致を見た、而して英國トルコ兩國政府は右の正式協定の成立を見るまでの期間において地中海戰爭の發端となる如き侵略行爲が現はれた場合には協力の實を擧げ、互に全力を盡して援助し合ふ旨聲明する、この聲明は如何なる第三國をも目的とするものではない、英國、トルコ兩國政府はこれと同時にバルカン半島に於て安定狀態確立の必要を認め右に關しても交涉を續行中である、而して兩國の以上の措置は平和維持の一般的利益の爲に當事國の一方が他の第三國との間に協定を締結することを妨げるものではない

# 第一戰區內の敵は混亂に陷る

## 陸の荒鷲の空中偵察

【〇〇基地十三日發同盟】十二日陸の荒鷲の空中偵察に依ればわが江北の包圍殲滅戰に續く信陽北方及び平漢線北方地區の第一戰區內の敵軍をも混亂に陷れ、同地區の敵軍は十二日朝來三々五々目差して總退却を開始し、鄭州に至する各道路は敗兵で雜沓し甚しく混亂を極めてゐる

# 外蒙兵越境

【新京十三日發同盟】去る十一日午前二時三十分頃外蒙兵約ノモンハンの西南方滿洲國領土內に突如外蒙兵約百名が越境し來り、不法にも同方面警備の滿洲國軍監視兵を狙擊したので、滿洲國軍は直ちにこれに應戰、激戰七時間の後、外蒙兵をハルハ河以南に擊退、國境線を回復した、同地滿洲國軍は引續き外蒙兵の動靜を監視中であるが、この戰鬪に於ける敵遺棄死體五、鹵獲兵器、彈藥多數であつた、尙滿洲國政府は右事件に關し十三日午後外蒙協和國に嚴重抗議を提出外蒙古軍の挑戰的行爲の即時停止方を要求した

# 米國は沈默

## コロンス上陸に關し

### 公式意見を發表せぬ

【ワシントン十二日發同盟】日本軍の廈門租界上陸の報に關しアメリカ官邊ではその成行を注目してゐる模樣であるが、國務省當局は十二日右に關し公式言明を避け次の如く語つた

日本軍の廈門租界占領の報道については成行を注目してゐるが出先から公式報告が到着するまでは何とも公式意見を發表することは出來ない

# 米聯合艦隊の大演習終る

【サンペドロ十二日發同盟】四月に亙る大西洋及びカリビヤ海に於ける大演習を終つた合衆國聯合艦隊の戰艦三十餘隻はブロック長官の座乘する旗艦ペンシルヴアニア號に率ゐられ十二日朝堂々サンペドロ軍港に入港、他の四十餘隻も同日サンデイゴ軍港に歸港した、聯合艦隊は右兩軍港に暫らく碇泊の後七月には金門灣、萬國博覽會の爲めサンフランシスコに向ひ續いて北、西太平洋に短期巡航を試みる豫定になつてゐる

# 政友會の總裁內定

## 廿日大會で久原氏推薦

【東京十三日發同盟】鈴木政友會總裁は十三日後任總裁として久原房之助氏指名の內意を洩らした後自邸で左の如き談話を發表した

本日三土、久原、芳澤の三代行委員並に鳩山、川村、濱田の各長老、岡田幹事長が打揃つて訪問され長老會部の意見一致して久原君を後任總裁として推薦すとの話であつた、依つて自分はこの際後任總裁を指名してくれる內容を考へた、向廿日の臨時大會で新總裁決定の運びには三土、芳澤、鳩山、川村、濱田諸長を常任顧問とすることとしたい、十日大會前總裁の後を繼いで立憲政友會七代目の總裁となり政友會の傳統を堅持して君國の大義に奉仕したが病氣の爲めに代行委員に事を託して今日に至つたのは眞に遺憾である、しかし黨務の間にも國家とわが黨とを忘れた事はない、茲に任期滿了に際し長老諸君の一致の御賛成の下に自分から久原君に第八代目總裁を讓ることを得たのは欣快に堪へない、この上は全國の黨員が一體となつて久原新總裁を輔け、わが黨の正しき傳統を確保し、一意愛國至大なる時局に盡瘁せられんことを希望する

### 革新派に對し猛烈な切崩

【東京十三日發同盟】政友會傳統派では十二日夜の長老會議に於て僅か十分間にして後繼總裁は鈴木總裁の指名によるべきことを決定、十三日鈴木總裁の指名を俟つて久原房之助氏が總裁となることは決定的となり、茲に政友會は一黨でありながら久原傳統、中島革新の兩總裁を戴き、事實上分裂姿勢に移ることは明瞭とされるに至つた、而して革新派では傳統派は各派の連衡勢力であるから總裁を決定しようとすれば必ず內部に動搖を來すものと期待してゐたが、傳統派はその意表に出て鮮な戰に久原總裁決定への腕を取進んだため全く虛を衝かれた形で、十二日夜首腦部は中島總裁部に參集して鳩首これが對策につき協議を行つた、斯くて久原總裁を陣頭に見る事な傳統陣展開を終へた傳統派は三土、久原と鳩山氏三巨頭を擁した頗大陣小狀態を脫して戰闘力を强化するとともに久原新總裁の內藏する强力な實行力に指導されて革新派に對し猛烈な切り崩しを開始するものと見られる

### 騷ぎはお終ひ

#### 久原氏語る

【東京十三日發本社特電】政友會に又一人總裁が生れた、自稱とは云ひながら中島氏が總裁に祭りあげられ號令してゐる有樣では傳統派も氣が氣でなく、三代行等と云ふ多頭政治を清算して廿日に所謂正當な政友會大會を開いて總裁を推戴する事になり、十二日夜鈴木前總裁からバトンを受け繼ぐ人として政界の怪物久原房之助氏を決定した、十二日夜麴町の鈴木總裁邸で後任を決定して悠々と芝白金の自邸へ引揚げて來た久原氏は感想を語る

二十日に鈴木總裁の任期が切れる譯だからその後でなくては本當ぢやない、陛下にこんなゴタゴタを繰返してゐるのは恥しいけれど反逆者を征伐するのだから又已むを得ない、わしは大體こんな連中の騷いでゐる事に本氣で相手になつてゐる譯ぢやない、然し公黨の面目のため立たざるを得なかつただけで、くだらぬものは殘らず踏みつぶす位の荒療治はやる、今まで不心得者を除名しなかつたのはやんちや坊主が亂暴するからと云つて慈悲の鞭を加へる前に首をちよん斬る譯にも行くまいぢやないか、兎に角わしが正式に總裁になればそれで騷ぎはお終ひになる自信はあるよ

## 天無口

歐洲政局の窮迫は金の米國流入にも反映しその量を以て觀ればチエツコ問題當時以上の危局を想はしめるのが現下最大の危局の焦點獨波關係に關してダンチッヒ市上院はダンチッヒ問題の解決する爲人民投票を行ふ事になつたと報ぜられる▲ダンチッヒは元來大戰前迄は獨逸の開港であつたものをベルサイユ條約により獨逸から奪ぎとつて國際聯盟の管理に置かれるに至つたのである▲もとく獨逸の領域であつたのであるから現在もダンチッヒ自由市の人口四十万の大部分は獨逸人が占めて居りダンチッヒ議會に於てもナチが絕對多數を擁し政治的にも獨逸人の勢力が壓倒的である▲獨逸が聯盟を脫退し不自然極まるベルサイユ平和體制が崩潰しつつある際ダンチッヒ問題も波蘭廻廊と共に當然解決さるべき運命にあるのだ▲獨逸民族の統一をヒューラーとして大獨逸民族國家の建設に一路邁進しつつあるヒトラー總統はダンチッヒの獨逸回收を絕叫して來たが波蘭が英佛の尻押しで獨逸の要求一切拒絕とばかりどえらい鼻息を示さうがどうしようが初一念を曲げずんば止まない事は之迄の勝足伸びる獨逸の行動に徵して明白である▲人民投票を行ふとすればナチの壓倒的勢力から推しても獨逸帰屬と決すべきは明かで中歐新秩序の癌も結局は早晚取り除かれようといふもの▲英ソの對獨包圍工作は雙方腹の探り合ひで一向捗々しく進まないし兩者共に他國の戰爭に捲き込まれる事は極力回避しようといふ狡猾極まるものであるから、獨伊の新秩序建設を阻む迄の實力を以ても阻止するといふ程の迫力はない。然し此のポーランドといふ火藥庫は相當あぶなつかしい氣持になつてる事とて禍根の危險は多分にある。

## リ提督ボルトリコ總督に任命

【ワシントン十二日發同盟】海軍作戰部長リー提督はこの夏米國海軍の退役年限たる六十四歲に達するので愈よ現役から引退することとなつたが、ル大統領は十二日附をもつてリー提督をポルトリコ總督に任命した

## 新竹州視學會議

【新竹電話】十五、十六、十七の三日間州會議室に州下各市郡視學を集め正廳敢者の徹底及び青年團訓練設定に關する打合せをなすと

## 人事

▲阿部孝良氏(鴨綠江水電理事) 外二名十三日來臺(吾妻)

▲菅平城夫氏(臺灣製糖常務取締役)十四日朝の急行にて屏東へ

▲杉田彦右衞門氏(新興製糖監務課長)十三日夜行にて歸北

▲內海忠司氏 離臺後は東京市牛込區南町一に居住

▲宮澤代議士 十三日午後二時十二分來新、竹東油業所、天然ガス研究所を視察し五時上り列車で歸北へ


ハリバ軟膏

新しい 皮膚をつくる

くさ おできの ビタミン療法

これまでのきづ藥は、主として殺菌藥でしたが、これは一方に於て病原菌を殺しはしますが、他方で肉芽組織を壞しやすいために細胞の生活力が衰へ、そのため傷の癒りが反つて遲くれる場合がありました。●

ハリバ軟膏は、傷の組織から多量のビタミンADを吸收させてそこの抵抗力と生活力とを幾倍にも增加させその力で病菌の繁殖を喰ひ止め、自然治癒を容易ならしめるところに特長があるのです。ですから生活力が鈍つて、いつまでも癒りにくいやうな慢性のきづには特に早く効きます。

東京・大阪 田邊商店

H067

チミツシン

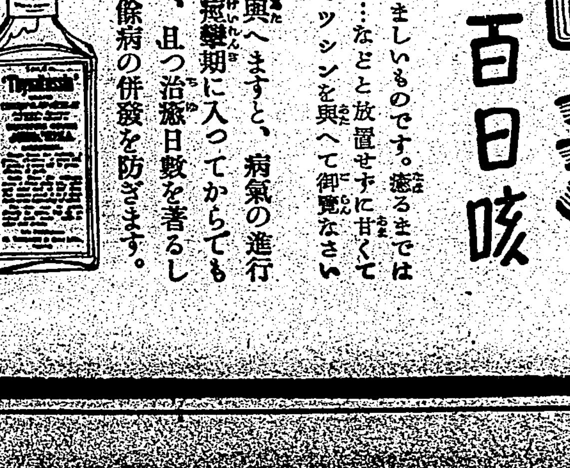

百日咳 せき

早い手當が望ましいものです。癒るまでは百日かゝる……などと放置せずに甘くて服み良いチミツシンを與へて御覽なさい

加答兒期に與へますと、病氣の進行を阻止し、痙攣期に入つてからでも經過を輕く、且つ治癒日數を著るしく短縮して餘病の併發を防ぎます。

# 長江をめぐる諸問題の行方(二)
## 建設途上の中支現地報告

上海にて同盟特派員 秦嚴夫

中支一帯の經濟復興、殊に都市の更生が支那民衆指導者の自覺に俟たねばならぬと共に新支那建設の基礎的事業部門に於ては

◇…日支合辦の 資本提携による合辦事業と開發が必要であることは此處に改めて述べるまでもない、中支の經濟復興を目標として設立した中支那振興會社は向ふ三ケ年間に中支の産業經濟を戰前の状態に復歸せしめる事業を擔つて昨年十一月、上海にその本據を置いて以來華中鑛業、華中水電、華中電氣通信、上海恒産、上海内河汽船、華中都市バス、華中水産等の日支、弁の各子會社を督勵して復興事業を急いで居り、上海南京、南京蕪湖、上海杭州の鐵道復舊は、五月一日から華中鐵道會社に依つて營業開始を見、之等基礎産業部門に於ては、中支經濟の面目を一新する時の遠くないことを約束してゐる、尤も支那事變第三年の本年に於ては中支各地とも

◇…建設工作を 治安第一主義に置いて居る爲、之等各會社の事業的採算は十分期待されないが第三年目の本年末に於ては、何れもその成果を收め、第四年目に於ては早くも完全に戰前の状態に復歸すべきことが豫想されて居る之等各子會社の中、上海の魚市場南京その他の都市バスを經營して居る華中水産、上海の……居る、華中バスその他上海内河汽船の……

船の如きは本年初頭より早くも黒字を示す勢であるが、他面一般產業部門に於ける日支合弁事業の設立計畫に就ては、今尚ほ躊躇の聲に怯れ、日支提携を内心望みつゝも表面に躊躇しつゝある實情も亦見逃してはならない

◇…華中鑛業は 日鐵經營下に更生を急いで居る大冶鐵山と共に日、滿、支經濟ブロックに於ける鐵鑛石の自給自足を目標として大冶鐵鑛の開發にその面目を一新せんとしてゐる、中支に於ける水上交通の復興は、揚子江の大型船の航行復活と共に、中支經濟建設の重要な要素をなして居るが維新政府では、上海を中心としたクリークのジャンク統制の爲、既に上海内河民船公會を設立、一万八千隻のジャンクをその統制下に置き、又外洋の民船一千餘隻を集めて、中支民船公會を設立した、更に南京及び蕪湖には夫々同業工人訓練所を設け、佐役の統制に新機軸を出さうと試みて居る

◇…中支の經濟 復興は斯くて着々その緒に就かんとして居るが、此處に注目すべきものは、上海恒産會社の計畫しつゝある上海都市計畫と蘇州の經營の下に新天地を開拓せんとして居る揚子江下流北岸に於ける江北興業會社の事業計畫である、上海の將來の發展を考へる時、黄浦江岸の碼頭が現在既に手狹であることは周知の事實である、上海恒産が都市計畫の第一着手として港灣計畫を選んだのは蓋し當然のことであつて

◇…上海恒産は 今後六ケ年計畫を以て虹江碼頭(舊田碼頭)から呉淞にかけ碼頭の擴張を企圖し、その中間地點にジャンク溜りを設ける計畫で、今月(五月)上旬より着工の豫定である、此の港灣計畫を基調とした新上海の都市計畫こそ、新支那經濟の發展と相俟ち上海と言へば世界の上海であつた租界經濟の繁榮を何時の日かより大きな上海に包容するであらうことを誰か期待し得ないとするであらうか、一方揚子江の下流の南通を中心とする江北地帶は、以前より張謇が紡績工業を中心に農業理想鄕を形成して居た所で

◇…國民政府の 全盛期に於てさへ、流石の蔣介石の勢力も此の江北の一角には及ばなかつた程である、張謇は此の地に農業大學を設け、農村文化の向上に努力して居た、張謇の偉業を繼いだ鐘紡の津田信吾氏は、日支提携の理想鄕を此處に現出すべく江北興業會社を起し、品質良好の通州綿を背景として南通の紡績工場を四月十四日より操業を開始し、その際、江北の農民は自警團を組織して自ら江北の治安維持に當る他、崇明島に二ケ所、南通門、沙港の各地に

◇…無料病院を 設置して農民を診療して居る、此の江北興業會社は、上海の公大工場の利益を以て投資され、將來資本金を増額される見込みで江北の發展は、上海新都市計畫と共に刮目されて居る、然し乍ら之等上海を中心とする產業復興に當つては、中支奧地の農村の復興にも増して中國の安定、新通貨政策の實行が先決の問題であつて法幣の不安、軍票の流通困難の諸問題を除かれない限り、新支那經濟力の原動力は何時までも阻害され、中支特產物の輸出貿易も商賣分散の弊を懲らすより他はないであらう

# 本年一期米作況 全島的には平年作
## 出廻豫想は九十萬袋減見込

十二日の米穀主任會議にて各支所出張所長の報告を綜合するに、本年一期米の作況は新竹州以外の殆ど不作で、高雄も當初の豫想に反し降雨のため平年作程度となり台北、台中、台南の各州は何れも平年作である、出廻豫想は昨年の移出檢査七百七十六萬袋に比し本年は作付面積減少と如上の如き作柄のため九十萬袋減の六百八十六萬袋と豫想されてゐる

## 農試の一期稻作況
### 日照少く氣温低く在來種は不良

總督府農業試驗所發表、本年第一期作稻作況第一回調査報告によると、播秧期(三月八日)より穀雨節(四月廿日)に至る本期間の氣象狀態を見るに前年及び平年に較べて日照時數少く、降雨量は多くはないが、降雨日數、曇天日數多く氣温稍低く從つて稻は挿秧後の活着遅れ生育亦前年及び平年に較べて一般に劣る狀態である、特に蓬萊種の莖數著しく少きを示してゐる、穀雨節當日現在本期間にかける主なる氣象要素を前年及び平年と比較すると

| | 氣温 | 日照時數 | 降雨量 |
|---|---|---|---|
| 本年 | 一八・一 | 一〇一・一 | 一四三・二 |
| 前年 | 一八・八 | 一五三・二 | 一六三・四 |
| 平年 | 一八・五 | 一三六・八 | 一六八・二 |

下旬より葉稻熱病が發生し蔓延の徵があつたが五月五日より天候が良好となつたので生育も向復し良好となりつゝある樣である、五月六日の立夏節當日の調査成績によると平年に比較して内地種は草丈三・三厘高く一株の莖數〇・一本少く在來種は草丈六・七厘高く一株の莖數は一四本少かつた

## 食鹽專賣四十周年記念 十五日擧式

來る五月十五日の食鹽專賣四十周年記念日に專賣局では既報の如く台北市公會堂で記念式及び祝賀會を開催するが地方に於ても左の如く關係者のみの祝賀式を催すことになつた、本局より清水鹽腦課長澁口、柴岡兩書記が出席する筈である

△十八日臺南△十九日高雄△二十日北門△二十一日布袋△二十三日北港

# 厦門の現況
## 大陸の快惱を外に安居樂業
### 臺銀 和田副頭取歸來談

臺銀和田副頭取は十二日厦門から歸台したが、厦門の現況を語つて次の如く語つた

厦門陷落後は、かねてからの念願であつたが、丁度占領一周年を迎へて戰歿將兵の慰靈祭が行はれるといふので之に參列旁々軍の上陸地點方面への挨拶を主とし序でに産業經濟の視察をもして來たわけだ、然しまだ應門地帶に屬する所であり、又時日も無かつたのでお土産になるやうな話もない、狹い海峽を隔てての敵地には敵兵の蠢動があり、鼓浪嶼地帶の如き壁間出來るやうな狀態に拘らず、島内は治安は保たれてをり、……して支那商業、ネオンが輝いて居る、街の賑ひも殆ど事變以前以上であつた、產業方面は先づ復興事業からで水道、電燈、瓦斯、自動車會社など……も漸次準備を進め……軍と銀行の……で、又は居留民會の手で、耕地の改良や生産品の輸出入などの事業を次々と行ひつゝある……一般の住民に至つても官憲の指導をやつてゐる、現地の住民で……も申したが、同會も……又來月あたり台北市からも……といふ話である、かねて厦門で流通して居る貨幣は法幣と臺銀券であるが、相場は毎日上海相場によつて居り、私の滯在中は百円に付き百十元前後のレートであつた、厦門からの送金は華僑經由で入つて居るらしい、要するに厦門の現況は治安の點からも一般復興ぶりも私の想像を遙かに超えて居たことを知り誠に頼もしく思つたが、之らの事も總て我が皇軍の威力と……の〇〇のお影であつて、……將兵の勞苦に對し心から感謝を捧げねばならぬことを申添へたい

### 頭取の更迭

保田頭取辭任のことは全く意外であつた、保田頭取には入行以來約二十ケ年仕へたが、何といつても日暇、興亜等の地盤を以て深い經驗と趣味を有せられ、今後も銀行のため大いに盡されることを期待して居たので、……今後の進路に就いて……

## 合同電氣總會
### 不用機械を整理 配當は据置

合同電氣株式會社は本月二十七日午前十一時板橋町同本社で定時株主總會を開き昨年下期より本年四月に至る半期の利益金處分案(配當は前期通り年六分七厘配當)を附議し、取締役濱田泰義、高橋秀之助、監査役松井金三郎の四氏任期滿了に付改選を行ふ、尚同社長嘉義區八萬余円氏は右總會に出席の爲め二十五日來臺の筈、利益金の處分は次の通りである(單位円)

| | |
|---|---|
| 當期利益金 | 三一、一三九 |
| 前期繰越金 | 一四、三五四 |
| 合計 | 四五、四九三 |
| 法定積立金 | 二、〇〇〇 |
| 別途積立金 | 一、〇〇〇 |
| 役員賞與金 | 一、〇〇〇 |
| 株主配當金(年六分七厘) | 二四、〇〇〇 |
| 後期繰越金 | 一七、四九三 |

倉島期は統制強化の爲め建設資材の調達困難と本年一月以降資材の金の値下げ等も利益上著しい影響があつたが、引續き島内經濟界の好調に恵まれ前期末に比し電燈一千五百餘燈、電力百四十餘キロを増加し收支共前期を維持し得たが、同社の固定資產中不用の機械類約百馬力分を整理し別途積立金五万円を繰入れ資產五万五千六百餘円を落した結果、固定資產に移轉するにより今期の營業状態の特徴として注目される點である

## 新竹州農試
### 水稻豐凶試驗

【新竹電話】新竹州立農事試驗場の四月二十日の穀雨節に至る一期作水稻豐凶試驗第二回調査成績は左の如くである

本期間の氣象狀況は平年及び前年に比べて氣温は稍低く日照時數が少く雨量は平年の七倍近くに上る降雨に加へ……た爲生育も從長遲延となり四月

四日頃の……

# 内地在米高
## 前年比較二分の減
### 農林省最終發表

【東京十三日發同盟】農林省最終發表、五月一日現在内地米穀現在高は三千六百三十八萬六千百三十五石三斗にして、前年同期に比し七十九萬四千五百二十七石、即ち二分の減少である

# 新興製糖實績
## 産糖卅萬擔突破 十八日製糖終了

鳳山の新興製糖では一月頃までの歩留は例年より低かつたが、晩熟の二八八三號が全蔗園の半數を占めてゐるのと水田甘蔗が三月迄に大部分刈り取られて、トには畑作甘蔗が多く殘りに一部水田の採収蔗剩が殘つてゐるに、なかつたので三月以後歩留が漸く上昇し四月に入りては一割四分弱みが相當高き從つて平均歩留も上向き五月に入りては氣温の上昇に連れ歩留低下し最近一割三分弱を示してゐるが、原料は増收又増收、結局一億四千八百數十萬斤に達し昨秋の第一回調査に比し二千百餘萬斤の増收となつた、來る十七日殘餘十八日製糖終了十九日朝までに全く作業を終り昨年十一月十一日壓搾開始以來の總平均歩留一割二分二厘三毛位に落着くべく之を昨秋の豫想歩留一割二分六厘に比し三厘七毛の低下であるが、原料の增加は之を補うて餘りあり勞ぐ產糖當三十萬擔を突破し三月末迄の實績による見込よりも五千餘擔を増し第一回豫想に比し約一萬五千擔の增產となつた、因に同社の專務陳啓安氏は四月二十五日一年振りに歸臺し十四日大阪丸にて上京すべく昨年十月上京した社長陳啓峰氏は來る七月歸臺する由

# 家畜尿は速效の加里質肥料
## 採取に適す畜舍設計

家畜尿及び堆肥汁の肥料成分は何れも極めて速效性で、直接肥料としての效果は糞より尿の方が遙かに多いから、極力これが利用を圖るべきで、殊に尿及び堆肥汁中には多量の加里を含み、且下供給源として重要である、これを採取するには、先づ畜舍構造の床は必ずコンクリート、三和土の如き不透滲性のもので造り、一間に付一寸位の勾配をつけ、更に溝を掘つて尿溜又は堆肥溜に導くやうにする、尿溜又は堆肥溜は鐵筋コンクリート、煉瓦等でつくり、なるべく大きいものがよい、木製のものにはクレオソートを十分に塗り地上一、二寸位出る程度に深く埋める、尚尿溜と堆肥溜とは別々に設けるのが理想的だが、共通せしめる場合は堆肥溜に簡單な屋根を設け、雨水が入らぬやうにすることが肝要である、畜舍には多量の藁草を用ひ長く踏ませておくと、藁草に多量の尿を含み、これを運び出して堆積してゐるうちに多量の窒素分を損失させるから厩舍は家畜の衞生に差支へない限り少な目を用ひ、厩は極力尿溜に集め、然し斯様にしても厩牛中に尿は相當の尿が混入してゐるので、之に三倍の溫の厩草又は藁を混合して堆積すれば窒素の損失を防ぎ得ると共に堆肥の増產を計ることが出來る、また尿溜及び堆肥溜には必ず蓋をして雨水の浸入を防ぐは勿論、日光の直射及び通風を避け、畜舍から導く尿溝は溜の上部から流し込ます、溜底に近く樋を開口させて尿の流入によつて表面の尿液を攪拌しアンモニアの飛散を防ぐやうにする、また尿液には石油を數滴入れてもよい(石油を數滴落とすことは揮發を防ぐ)尚この際尿液百斤に對し過燐酸石灰二、三斤を混入すればアンモニアの飛散を輕減し得る、尚この尿液は多量の加里を含み相當強いアルカリ性を呈し、不變の窒素を往々肥燒けを起すから、施用後は十倍位の水で稀釋して施用する、特に追肥にする場合は必ず二、三倍に稀釋して晴天または夕刻施し、燐酸分少いから適宜の燐酸肥料と併用する

## 朝鮮の正米市場
### 六ケ所に設置

【大阪十三日發本社特電】朝鮮總督府は先に延市場は支店に設立する旨正式に決定したが、今回正米市場及び米穀物市場を京城、仁川、群山、木浦、釜山、鎮南浦の六ケ所に設置する事に内定した模様である

## 南日本鹽業
### 第一回總會 十七日臺南に開催

南日本鹽業會社では第一回通常總會を來る十七日台南市に於て開催することになつた、專賣局より清水……

# 全島米檢主任會議
## 十二日臺北に開催さる

府米穀檢査所では十二日午前十時より台北市樺山町の本所に於て全島米檢支所出張所主任會議を開催主任十五名出席、井田所長挨拶を述べ本年一期米の出廻状況如何を諮問し、打合事項に入り
一、檢查の統制連絡を圖ること、時局關係により檢查員不足である が專賣された檢查米の檢查は滯留のものであるから本期米の檢査には何等支障なき方法を講ずること、現行の各州米穀同業組合の檢查員を動員することにより一部の地域につき統制を行ふこと等を打合せ……が各州の統制連絡上支障を來たすことは種々……米穀配給統制の……得られるから現狀の……して實施することは……研究のこと
等の打合せをなし答申事項につき意見交換をして午後五時閉會した

# 中南支への大豆輸出
## 磅建採用に決定

【新京十日發同盟】我が滿洲國の中南支貿易の磅建問題に就ては其後滿洲國經濟部に於て慎重研究の結果、この程新政府當局

## 對滿關支香
### 四月中貿易

【東京十二日發同盟】大藏省發表四月中對滿洲國、關東州、中華民國及び香港貿易状況左の如し(單位千円)

| | |
|---|---|
| 輸出 | 一一二、四四九 |
| 輸入 | 五五、一九九 |
| 計 | 一六七、六四八 |
| 差引出超 | 五七、二五〇 |

これを前年同期に比すれば輸出は十三パーセントを增加せるも輸入は七パーセントを減少し、輸出入合計においては五パーセント增加となれり、而して一月以降の輸出超過額は一億八千七百万三千円となり、前年同期に比し六千八百六十三万九千円の出超增加なり

## 畜產興業總會

臺灣畜產興業株式會社では來る十八日午前十時より台北市公會堂で第一回株主總會を開催する、附議案件は左の通りである
一、昭和十三年度決算報告の件
一、同利益金處分に關する件(定期配當一万五千餘円は無配當繼續)
一、役員補充の件(國吉取締役、辭任につき後任として日本の畜産業界所長前……氏が推されてゐる)

川崎之助氏は今回邦銀に専務取締役として入社し、今後の業務は二、三ケ月後改めて報告するものである、尚東山氏の後任総裁は入選中のところ、副總裁助氏を第一候補として推薦し、目下同氏に對し就任承諾方を交渉中であるが、同氏の承諾は大體確實と見られてゐる

## 東拓後任總裁
### 佐々木氏を推す

【東京十二日發同盟】東拓總裁安川雄之助氏は今回愈々辭任することになつたので、後任總裁には……佐々木駒之助氏を第一候補として推薦し、目下同氏に對し就任承諾方を交渉中である、同氏の承諾は大體確實と見られてゐる

# 酒精粕の飼料價値
## 鷄には一、二割混用
### 但し單用過用は禁物

【新京十日發同盟】糖蜜酒精製造の副產物として得られる酒精粕は新鮮物中八五%以上の水分を含有する泥狀のもので、これを天日或は火力によつて乾燥した黑色泥狀のものが市場に販賣されてゐる、主要成分は同じ甘蔗から製糖した糖粕と、アルコールを採つた酒精粕とでは次の如く異つてゐる

| | 酒精粕 | 糖粕 |
|---|---|---|
| 水分 | 三・一 | 一〇・二 |
| 粗蛋白 | 三・八 | 二・四 |
| 粗脂肪 | 〇・八 | 一・一 |
| 可溶無窒素物 | 五〇・八 | 六〇・四 |
| 粗纖維 | 一二・八 | 五・一 |
| 粗灰分 | 二・一 | 一・四 |

即ち糖粕に比べて蛋白質、脂肪及び灰分が著しく多くなつてゐる、これを家畜の飼料として利用するには、單用或は過用を避け、鷄には粉餌に一、二割混合する、卽ち酒精粕に糠類を加へて放置すると、酸敗して良く攪拌し、黑い泥状となつたものに粉餌を混じて與へる、豚には少くとも豚體重の十五貫以上のものに少しづゝ慣らして行くがよく、仔豚には與へてはならない、配合例は酒精粕二〇分、大豆粕一〇分、米糠二〇分、麩粕二分、麥糠一八分、炭酸石灰二分、これに甘蔗尾及び蔬菜等を十分與へる、また仔は好んで食ふが、決して多量に與へてはならない、乳牛には乳量一〇〇斤に酒精粕四〇分、大豆粕二〇分、米糠二〇分の混合物を三乃至四斤與へるが、酒精粕は先づ少量から試みて十分慣れしておきこれに他の飼料を混じて飼料とする、この外、毎日一握りづつの食鹽及炭酸石灰と生草乾草根菜エンシレージ等を常に與へる

## 高雄の小運送
### 店合同問題

【高雄電話】小運送業法の實施に伴ひ高雄運輸中村清兵衛氏の去就に迷ひ、ては台灣倉庫内中村仁吉氏が盡力中であつたが愈々合同に決定し……となり東京の遠藤運輸と共同で……十日午後台灣倉庫會社……支店に集合し打合會を開いた……

# 内外商況欄(十三日)
## 第二次在米も減
### 期近安午ら先強調

### 米期
#### 堂島米況前場

【大阪十三日發同盟】在米第二次發表擬せられ氣配強調へであつたが期近安に寄り一十二円八十七錢と大引二十七錢は高く下寄りこの爲同事に深張り地場筋によつて先二十八錢と浮動應上場に移つて前場九十八錢と浮動應上邊末立會を終る

#### 堂島兩建玉損株

| | | |
|---|---|---|
| 當限 | 一〇、八〇〇石 | 買方田中商以下十八店 |
| 中限 | 一七、九〇〇石 | 賣方佐川以下十一店 |
| 先限 | 一八、六〇〇石 | 賣方小西以下十一店 / 買方鐘淵以下十一店 |
| 本日出來高 | 四、九〇〇石 | |

#### 堂島雜觀

【大阪十三日發本社特電】内外地を通じ米穀增產運動を計畫を立てて居るが、朝鮮では好天に恵まれ米穀を……

### 大阪正米標準値

【十三日本社特電】

| | | | |
|---|---|---|---|
| 内地中米 | 三〇 | 朝鮮中米 | 三〇 |
| 蓬萊米 | 三〇 | 在來種 | 三〇 |
| 丸糯米 | 三〇 | | |

### 大阪在庫米

| | |
|---|---|
| 内地玄米 | 七四六、八五五 |
| 同白米 | 三一、五一〇 |
| 朝鮮玄米 | 六八、四〇二 |
| 同白米 | 一一、九一六 |
| 蓬萊玄米 | 一八、三一七 |
| 同白米 | 六五 |
| 臺灣白米 | 七〇二 |

各地正米

### 砂糖
#### 清算上進し 精白糖買氣

【清算】【大阪十三日發本社特電】外箇反撥、輸出相場の反撥に小寄せ寄りアトも上進歩調を辿り九限十二円八十九錢と引け

【現物】【大阪十三日發本社特電】精糖、新地白糖の品物に商い買い相場には、八限は十三円八十錢と強含に終始した

東京市中コール

【十二日本社特電】

| | 安値 | 高値 | 標準 |
|---|---|---|---|
| 翌日物 | 〇・四〇〇 | 〇・四〇〇 | 〇・四〇〇 |
| 無條件 | 〇・八〇〇 | 〇・八〇〇 | 〇・八〇〇 |

留一厘三毛低下に當る

### 日銀帳尻

(單位千円)【十二日本社特電】

| | |
|---|---|
| 發行高 | 二一〇、一九八 |
| 正貨準備 | 三九、六〇〇 |
| 預金 | |
| 貸出 | |

## 通霄油井廢礦

日本石油會社通霄油田鑛所では第一號井の通霄試掘の結果三千米の深さに達したが所期の結果に到達せず遂に廢礦することになつた、礦務員は今月中に全部引揚げる旨

## 橋子頭

臺灣製糖橋子頭第一工場は十日午後零時壓搾終了した、原料壓搾高は第一工場一億九百二十六萬六千二百九十斤、第二工場は一億二千五百九十九萬五千斤にして之を製糖初期の豫想に比すると第一工場は二千八百二十三万四千七百九十五斤、第二工場は二千百九十万二千二百斤增に當る

## 後壁林終了

臺灣製糖後壁林製糖所は九日午後六時製糖終了した、壓搾高は五千万二千百二十餘斤にして歩留は十一割二分八厘八毛である、之を製糖開始當時の豫想に比すれば壓糖高五万三千七百二十一擔の增である

# 株式
## 休日控へて無活氣
### 一般に動機待の姿

#### 兜町前場況

【東京十三日發同盟】引續き新規材料なく、一般に動機待ちの姿を續けて居り、休日控への關係もあつて活氣乏しい場面で、新東の如きも見切筋の小投げ商内で保合ひ範圍の小高下を示せるに過ぎずその他の諸株も總じて捗々しい變化はなかつた

#### 大阪短期取組

【十二日本社特電】

| | |
|---|---|
| 鐘紡 新 | 賣方三九店 買方三四店 |
| 大新 | 賣方三三店 買方四四店 |
| 東新 | 賣方三八店 買方四〇店 |
| 帝人 | 賣方二〇店 買方二二店 |
| 満蒙 | 賣方三〇店 買方五六店 |
| 商船 | 賣方二七店 買方四五店 |

### 北濱展望

【大阪十三日發同盟】今週は雑株本位の市況で未だ清算市場の反映を期待し得ないのが不況の根本原因となるので鬼角硬軟とも新規手掛り待ちで今日も休日控へに一層見送り勝となり殆んど見るべき變化なく呆氣ない閑散であつた

### 財界株界

【東京十三日發本社特電】商局は素晴らしく進展してゐても相場はチットも動かない、何の感興も起らず全く平凡な市況である、新東は高値が百二十五円十錢、安値が四円七十錢と云ふ甚だしい保合を續けてゐるが長期も實物も同樣保日短へと去って全然強硬的に動かうとするものがない、無軌道的に買ひ煽られた日浴がその過程の反動として四十七円台に急反落したのが目立つた位である▲奉天に支店を開設する要務を帶びて去る二十日渡満した京新京から大連を經てこの程歸京した山一證券の石川常務語る、たまに外へ出ると見るもの聞くもの珍らしく沁々井の蛙といふことを感ぜずにはゐられない、殊に中支那も滿洲も……來る豫定であつたが途中同行者の病氣で、この計畫も駄目になつた、あちらの方は素晴しい發展振りである、殊に廣大な土地と物資の豐富な点には驚かされる、我々も何にかやりたいと思ふが差當つて土地と建築業など最も有望だと思ふ、地理的な關係もあらうが名古屋、大阪、伊勢の人々は實に素晴しい活躍をやつてゐる、そこへゆくと此の町の連中など何時までも商業を墨守してゐるといふ事がはつきりさせられる、今少し大陸方面に熱意を傾けるべきではないか、名古屋も寄つて來たが將來名古屋は其、滿、支を繫ぐ商業の中心となるのではないか、東京は政治の中心地といふ感が今更乍ら深い

▲理事の設衝で東株の重役諸公や町の有力者組合の幹部連は苦心連日に亙り大多忙を極めてゐるが投票の結果第一候補として元大藏大臣賀屋興宣氏に白羽の矢が立つた賀屋氏なら確に大人物であるから果して就任を受諾するかどうか問題だ、早くも悲觀論を吐くものがある▲又一方には此の町全體で熱心に推擧するのだし東株の顧問格誠之助男からも出馬を懇談すると假令外承諾するかも知れぬといふ樂觀論もある▲何れにしても後任理事長が早く決まるといふことは時局多難なる折柄誠に結構である、然し當の賀屋氏はまだ何の話もないのに若合の如何など軽々しく云へぬと呟いてゐるといふからどんなことになるか判らない

# 島内商況

## 臺米現物相場

| | 前日比 | 對前日 |
|---|---|---|
| 北部二期蓬萊米 | 一二、三八 | 二安 |
| 中部二期蓬萊米 | 一二、三八 | 三高 |
| 南部二期蓬萊米 | 一二、二五 | 同 |
| 北部二期丸糯米 | 一四、五〇 | 三高 |
| 南部二期在來米 | 一一、七〇 | 同 |
| 南部二期長糯米 | 一三、三〇 | 同 |

## 穀肥

### 神戸豆粕後場

| | 寄 | 引 |
|---|---|---|
| 五月限 | 六、九三 | 六、九三 |
| 六月限 | 八三 | 八三 |
| 七月限 | 七八 | 七八 |

### 神戸穀肥相場

| | |
|---|---|
| 大豆百斤現物 | 一〇、七〇 |
| 大豆粕 沖渡 | 一〇、七〇 |
| 小麥 内地向 | 三、二〇 |
| 滿洲向 | 三、一五 |
| 硫安百斤現物 | 六、二〇 |
| 滿洲向 | 三、八二 |
| バラ現物賣 | 九、〇五 |
| 上海物 | 五、〇五 |
| 總 | 五、一〇 |

### 下關麥粉相場

| | |
|---|---|
| 銘ダイヤ印 | 五、四五 |
| 雪印 | 五、四〇 |

### 大阪製粉油相場

| | |
|---|---|
| 小麥粉現物 | 五円三〇錢 |
| 同先物 | |
| 菜種油地方 | 八一円〇〇錢 |
| 棉實油 | 九四円五〇錢 |
| 大豆油(白絞り) | 九四円三〇錢 |

### 大連特產前場況

【大連十三日發同盟】大豆は歐洲高を入れたが反撥安を受け寄付下放れアト寒地筋マバラ筋無爲筋の買に反撥した然し高値には利喰物あり引際相々引緩む豆粕は内地市場一服と大豆安を眺め安寄を見せたが邦商筋と滿商筋の買に引戻し豆油は滿支筋と邦商筋の賣買に強弱を示し九月限は遂に二十一円臺乘せの新高値を示現した

### 大連特產前場

| | 寄 | 引 |
|---|---|---|
| 大豆現物 | 八、四八 | 八、五七 |
| 五月限 | 三五 | 四八 |

### 大連特產出來高

| | |
|---|---|
| 六月限 | 三九… |
| 七月限 | 三七 |
| 八月限 | 四〇 |
| 豆粕現物 | 四二 |
| 六月限 | 二、九〇 |
| 七月限 | 八三〇 |
| 八月限 | 八九〇 |
| 九月限 | 八五〇 |
| 豆油現物 | 一九、二〇〇 |
| 六月物 | 一九、七〇〇 |
| 七月物 | 二〇、〇〇〇 |
| 八月限 | 二〇、四〇〇 |
| 九月限 | 二〇、七〇〇 |

### 大連特產荷動高

| | | |
|---|---|---|
| 大豆 | 八〇〇車 | 定期 |
| 豆粕 | 二〇万枚 | 現物 一五〇車 / 六万枚 |
| 大豆 | 六〇一車 | 出廻 二、二七四車 |
| 豆粕 | 一〇車 | 八九万二千枚 |
| 油房生產高 | 二三万八千枚 | 天候曇 |

## 大阪重要商品

【十三日本社特電】

| | |
|---|---|
| 神戸ゴム現物 | 六〇八厘 |
| ス・ブ入交印現物 | 不明 |
| モスB二現物 | 一六五厘 |
| 人絹糸平地 | 一五一厘 |
| 人絹糸四C | 九一〇〇錢 |
| 絹紡糸三盤 | 五七〇〇錢 |
| ネル九〇年地 | 不明 |
| 綿布新現物 | 一二八〇錢 |
| 綿糸先物 | 一二五〇錢 |
| 晒寒冷紗(水曜會) | 一〇九〇錢 |
| 鋼板一分 | 三六七〇〇錢 |
| 鉄鋼第二浦 | 九〇〇〇錢 |
| 平板 | 一五三〇錢 |
| 波板平錢 | 一一九〇錢 |
| 揮發油 | 一一四八錢 |
| 木材米松大角 | 七四〇錢 |
| 曹達灰(內國) | 一一七錢 |
| 毛糸ZO | 一三〇五錢 |
| 北海小豆新三 | 一五四〇錢 |

## 外電(十二日發十三日着)

### 砂糖

| | |
|---|---|
| キューバ粗糖 | 二仙一六分 |
| 紐育四號品七月限 | 一仙四三半 |
| 九月限 | 一仙一三半 |
| 三月限 | 一片〇半 |
| 倫敦定期八月限 | 七志一〇片 |
| 十二月限 | 六志〇五片一分 |
| 三月限 | 六志〇六片 |

商業登記公告
●株式會社(本店移轉)商號暖暖勝拓殖株式會社 本店臺北市下奎府町壹丁目壹八貳番地 目的一、土地建物賣買及其仲介二、内外有價證券賣買竝其仲介三、土地開拓ニ關スル事業四、農業移民ノ經營五、前各項ニ關スル附帶事業 設立年月日大正拾壹年五月貳拾壹日 資本ノ總額金百萬圓 一株ノ金額金五拾圓 各株ニ付拂込ミタル株金額金拾貳圓五拾錢 公告ノ方法登記官廳ノ公告ヲ爲ス新聞紙ニ之ヲ揭載ス 取締役ノ氏名住所基隆市壽町貳丁目壹九番地顏欽賢同所同番地顏滄海臺北市下奎府町壹丁目壹八貳番地顏德修前七星郡北投庄北投七八番地暖暖美芳大甲郡大肚庄社腳字社腳貳番地德溪 會社ヲ代表

●有限責任臺北購買組合(變更)理事臺北縣豐原面會日ノ通り賃貸シ鄭木秀夫豐藩事務長谷場利熊小藪博吉部越山正彥(理事ニ永野眞小林保吉)永野啓山內鎮樋口喜次郎(監事ニ)昭和拾四年四月拾四日再選各重任ス同日臺北市明石町貳丁目七番地德永秀夫同所同番地渡多野甚大同市古亭町壹八壹番地小副川勇八理事ニ各就任ス
●有限責任臺北信用組合(變更)理事近藤嘉夫鈴木重郷大森德太郎古市鹿壹郎飯田雪彥彪催樋口龜次郎(任期滿了ノ處昭和拾四年參月九日再選各重任ス
右昭和拾四年五月拾貳日登記 臺北地方法院

行旅死亡人公告
身許不明推定參拾五六歲ノ男身丈五尺貳參寸頭丸刈髮角刈其ノ他面黒セル本島服ヲ着用死後數日ヲ經過シタル溺死體臺北橋下流約參百米ノ河岸ニ漂着シ居ルヲ發見三付本月拾貳日假埋葬シタリ心當ノ方ハ申出タシ
昭和拾四年五月拾四日 臺北市役所

訂正 昭和拾四年五月拾壹日揭載臺北地方法院官報支部商業登記株式會社臺灣銀行公告支部ト記載ノ處八河合義雄ノ誤ナルニ付訂正ス
臺北地方法院

▲內科▼
吉田內科醫院
臺北市港町一ノ五
電話(長)一八五三

◉御知らせ……
例年十五日より開催の第十六回夏の京選會は、春季大掃除の爲め本年に限り二十日より三日間催致しますに就き其の節は何卒……
臺北本町
福田呉服店

きすやみの 福禍カゼ藥
發賣元 台北 南門藥局

齒痛頭痛はガオガンに限る
絶對防腐劑ヲ含マズ

銘酒 忠勇
株式會社 森田商店 醸造元

刀劍はぎつ 荒井商店へ 臺北市京町

於保皮膚科診療所
臺北市兒玉町四ノ五二 電話七六四七番
於保乙彥

口腔外科 レントゲン科
道野齒科醫院
台北市京町二(春日通)
電話七〇六一番
道野次郎

大阪商船出帆 臺灣
神戸行 高千穗丸
門司行
基隆行
上海行
北陸行
厦門行
香港行
天津行
大連行
沖繩行
ほか ◎高雄出帆 屏東丸 大球丸 其他臨時便多數アリ

日本郵船出帆 近海郵船
門司神戸行 大和丸 五月十四日
富士丸 五月十八日
◎上海、内地行
宮島丸
白山丸
辰馬汽船出帆 長春丸 辰和丸
大連汽船出帆 山東丸 山西丸
丸一組

# 科學

## 精密計器を用ひて 嚴密な檢査を施行

### 米國海軍鑄砲廠をのぞく（下）

鑄が節より小さくてもこれを嵌めるのに困らないといふわけは、中學一年生でも知つてゐる通り、金屬は加熱すれば膨脹するといふ、物理學の第一頁にかいてある法則を應用するからである。

高い圓筒式の電氣爐で鑄に熱を加へる。節は竪にして百フイートの深さの冷い坑に入れてある。熱した鑄を爐から釣上げて、冷え切つた節の上へおろし、キチンと嵌めこむ。そしてあとは自然に任せて冷えるだけ冷しておく。

—★—

鑄は鐵だから冷えればむろん收縮する。收縮した鑄は文字通り、鐵のごとく冷く節を抱きしめてしまふ。金屬固有の強さに、恐ろしく大きな收縮力を加へたのだから、これは金輪際離れることはない。

次に又第二の鑄を加熱し、第一の鑄の上へキチンと嵌めこむ。次から次へ、薄い鑄が幾重かに嵌めこまれて行く。最後に完全な砲身が出來上る。

出來上ると大きな移動式クレーンを使つて坑から出して、もう一度旋盤の上へ載せる。そこで仕上工の手にかゝつて、表面をサッパりしたものにしてしまつて申分のない完成品となつてシンメトリカルな偉觀をみせるといふ段取になつてゐる。

しかし、これだけでは外觀が出來上つただけで、まだ本當の兵器になつてゐない。

第一に砲尾に螺旋を切りこんで複雜な砲尾機構が附加される。

第二に最後の工作、すなはち砲身の内部に腔綫を入れる仕事が殘つてゐる。これが一番重要な仕事である。

砲丸を彈道學の指示する通りの軌道をとつて飛ばせるには腔綫によつて回轉を與へねばならない。砲尾から砲口まで、寒暑を除いてネヂれた溝をつけさへすれば事足りるのだが、これがなかなか厄介である

ダイヤモンドの硬度をもつカッティング用の兜頭をとりつけた長い、重い桿を、しづかに新砲の喉へ押しこむのである。これが丁度一回轉すると、指定と寸分違はぬ腔綫がつけられる、あとは精密計器を用ひて、どこかに不良なところがありはせぬかと、嚴密な檢査が行はれる

—★—

檢査官がどこにも缺點を見つけることが出來ずOKといへば、あとは試射を行つて、萬全を期した上で艦艇へとりつけられるのを待つばかりである。

ここに述べた節と鑄とから砲身を造る過程は大口徑、小口徑の差別なく、一樣に必要であるが、近い將來には六インチ程度の小口徑のものはモノブロック・システムによつて、一過程でつくられるやうな時代が來るものと思はれる。さうなればコストも引下げられるから、今日の專門家はその方にも努力を拂つてゐる譯である。

## 刈取られた毛髪からアミノ酸

### 世は廢物資源回收時代

我々の頭に自然と生じ、かつ成長する毛髪のうち、小部分は拔け毛となつてゴミ箱その他へ姿を消すが、大部分は理髪店の床へ殘骸をさらす運命にある。

彼らはその後どうなるか？自然にはムダなものは一つもない、生きた證として刈取られた毛髪はバケツに集められ、整理され、鹽酸で處理されたのち、鹽酸を除き酸を游離させると、立派なアミノ酸が出來上る。

アミノ酸は生命の原動力たる蛋白質の主成分で、一ポンドの價格二千ドルといふ高價なもの。科學方面に於ける用途も豐富である。

ただしこれはアメリカの話。

## 一科一學一小一話

地殼と月——地殼に何かの原因で歪みが出來てゐる場合、月の作用で新に歪力を加へられると、地震が發生する、と米國の物理學者ヘワード・マクマレー博士が新説を公表した。

×　×

コーヒーを幾度もかき廻すのは無駄である。ハーバード大學の大學院學生オクストビー君がアメリカ數學協會に提出した説によれば二、三回輕く匙を動かせばコーヒーの分子とミルクの分子とは數學的にみて完全に混合され、均等となる。

×　×

腐敗した食物を調べてみると、バクテリアの多さに一驚する。普通の形のバクテリアは十二億五千萬箇ならべてやつと一平方インチを埋めるに足りるほど小さいものである

×　×

ボストン美術博物館では最近身長七フイートの見事な石像を手に入れた。エヂプトの古王メレンプターの全身像で紀元前十三世紀即ち三千二百年以前の製作にかかる

×　×

極めて深い海底などの水温を計るには水銀溫度計を用ひて水を採り普通の寒暖計で計る。反轉寒暖計を下すよりはこの方が正確だからである。

×　×

瑞西の面積の三分の一は山嶽と氷河と湖沼である。

×　×

齲齒は遺傳する傾向が認められる。齲齒のある兒童の兄弟姉妹は全然齲齒のない系統のものに比して二倍の罹患率をもつことが明瞭になつてゐる。

## 物資標本を以て 海南島の實體を提示

### 本日臺北帝大で展觀！

田中長三郎

二月十日の皇軍海南島上陸以來島民の關心は一時に同島に集中された觀がある。又色々の調査記事が出版物に現はれるがすばしこい人は既に同島から何かしら持歸つて之が海南島の產物であると云つて示されて居る。然し如何に聰明な人でも僅々三ケ月やそこらで同島の眞髄を掴み得たとは考へられないし況や將來の見透しまで付け得らるゝものではない。假令現地を踏んで見た處で何等豫備知識もなく獨斷的な結論を下されたのでは危險此の上もない。此の頃内地から色々の人が視察に出かけられるが如何な專門家でも假設程度で以て歸つて來られるのでは得る處も少いであらう。私の方には十六七年も前からコツコツ集めた資料が四千點以上にも上つて居り、專ら植物資源に關する以上は實物の示す所の全島の物資標本が集まつて居るから先づ夫れからでも總括的に研究されてから同島の實地調査をやつて戴き度い。此資料は多くは米國政府で行はれた十數次の科學探檢による此の種資料であつて之を集める為に數名の犠牲者までも出して居る。此等も數次探檢に加はる様招待を受けたが地元で許さず、依て些か私費を投じて獲物の分與を受けた事もあり、學友の好意で送つて與へれたものもある。是等は總べて同島の研究者に提示したい希望であるが幸ひ、十四日に催される大學記念日の學内開放の機會を以て門外不出の貴重資料の一部を展觀に供し、一般市民に御見せし度いと考へて居る。

此の展觀に供する標本は植物資源全般に亘つて居り米麥果蔬の食糧資源もある、椰子や茶の樣な嗜好資源もある、又森林資源、纖維資源、藥料、香辛料、香料、纖維、油脂資源から牛馬の飼料牧草に至るまでを含み代表的のもの三百點以上を陳列し、一々解説を加へ、見る人をして恰も現地の奥まで引入れ、或は大五指山頂まで導き、或は[illegible]ラワン林まで同島の實相を示すと云ふ風に居ながらにし[illegible]に案内を加へてあるのである。一般台灣の植物資源に就ても是れ位の重要代表者を解説付で網羅して示された事はないと思ふ。夫れを海南島に就て行ふのだから劃期的の企である。凡そ路傍の草木でも幾多の隠れたる用途があり、利用の道がある。昔持たざる國では飢饉の為めに備へる有用植物を調べる備荒、救荒の本草學と云ふものがあつたが、夫れが發達して今日植物資源學或は有用植物學となり大學でも講述される樣になつた。今その科學の脚光を浴びて海南島の植物全體の姿が浮び上り、市民の面前にデビユーするのであるが、茲で詳しい説明は省くが、海南島は古來香料、名木の島である。同島に產する沈香は爪哇などのものと異ふが可なり高價である。又茨納香と云へば海南島を想起する位有名な香料も出る。花梨、香木など云ふ得難い寄木も產し、油桐、檳榔などの樹林も貴重な資源である。香料としては高良薑、金香子など數十萬元も移出されて居るものもあるし、マラリヤ特效の種類も一二に止まらぬ。又台灣に見られない[illegible]もあり、建築用材として注目すべきものが多々あり、八ケ間しく云はれて居る良品皮纖維の持主も色々ある。又油脂豐富な果實を藏するもの、珍奇な果樹、特殊な蔬菜、不思議な牧草等枚擧に遑がない。中には台灣と同じものもある、夫れがこんな用途を持つて居るかと驚かるるものも多々あるであらう。

科學者は平時この位苦勞をして資源調査をして居る。夫れが有時の際一々役に立つ、よしんば其の植物がスグ役に立たずともこの木が育てばアレも出來るだらう是も植られる。國家に必要な[illegible]も米棉でも麻類或は實物或は近緣種の育ち具合で大體栽培の見透は付く。況や熱帶的なパルプ原料の採取が可能かどうか、そんな事は一々から云ふ標本を網羅的に調べた上で其の天然資源を調査せねば一言も發言出來るものではない。要するに外國の科學者が日本人の[illegible]つて居る間にどれだけ海南島の植物資源を調査して居たかを一見するだけでも充分興味はある。夫れ等が今日吾人は何を為すべきかと云ふ諮問に答へ得る資料となり得れば幸甚である。縁の下の力持ちの科學者が如何に人知れず資源の開發に不斷の努力を持つて居るかがお判りになるであらう。

# 家庭醫學

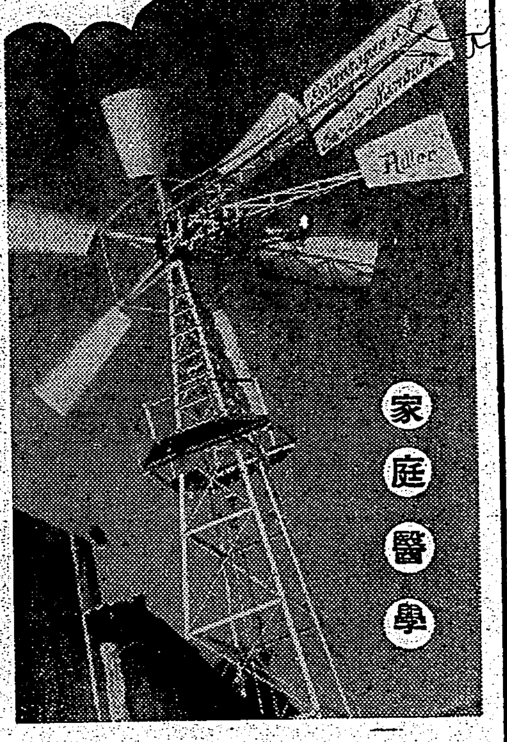

風車（箚橋）清水敏氏撮影

## 日本人に最も多い 胃弱と胃下垂

### 體質強化が治療の根本

胃アトニー（胃弱）と胃下垂は體質的にも、また食事の關係からも、日本人に迚も多い病氣であります。容態から申しますと、先づ胃弱といふのは、胃腑が衰弱し、食物の消化が不充分になつて、腸の方へ送る働きも衰へたもので、食後胃にモタレを感じる、食欲は無いでもないが食べてみるとあんまり進まない、胃部に水が溜つてゐる樣な音がする

### ゲップが出る

といふのが主な容態であります。

次に胃下垂は、胃筋が緊張力を失つて、恰度しぼんだゴム風船の樣に垂下る病氣で、食欲が絶えず變化し、非常に亢進するかと思ふと急に衰へたり、貧血して胃病ではないかと氣遣はれる樣にさへなります。

このこつの病氣に罹つた人は、その病氣から來る苦痛は素よりのこと、必然的に腸疾患を伴つて、下痢または便秘に傾くのみならず

### 神經系や呼吸器系

の疾患に冒され易い素因をもつて居り、放置すれば往々神經衰弱や肺結核を誘發して來ますから、治療は迅速、適切を要します。

ところがこの病氣の人は一體に意志が薄弱であつて、生活や食事が不規律に流れ易く、病氣も多くは其不規律が原因となつてゐるのですから、之を矯正し、體質を強化する事が、治療上一番肝要なことであります。

食事について、何々は禁忌すべしなどと、やかましく云ふ人もありますが、重症でない限り禁忌食物の注意よりも寧ろ偏食を避け、過食に陷らぬやう、不規律にならぬやう、咀嚼を十分にする注意が大切です。

藥劑では何といつても『錠劑わかもと』が推奬されます。之は食慾や消化、便通等の個々の症狀や機能に對して働きかける對症藥とは異つてゐます。勿論この中には多種の酵素やホルモン、整腸要素等があつて、個々の症狀や機能に對しても效果がありますが、その最も特長とするところは

### 細胞原形質賦活

作用と云つて、胃腸組織の根本たる細胞原形質に力を與へて、アトニーや下垂を起してゐる原因を除去し、全面的に胃腸の機能を恢復強化する點にあるのですから『錠劑わかもと』の服用に依つて前記の症狀が快復に向ふのは當然であります。

しかも各種ビタミンやその他多くの榮養素まで含んでゐて、食餌療法の補助となつて、體質を著しく強壯に導くので、此の方からも效果が及んで結構であります。

## 胃腸の弱い人は 傳染病にも罹り易い

### 胃腸に備はる自家殺菌作用

「病は口より入る」と申しますがこれから段々陽氣が暖かになりますと、チフス、赤痢、疫痢等の消化器傳染病の病原菌や、腐敗菌が繁殖して飲料水や食物と共に、人體に侵入しますから、さうした

### 危險

のある飲み物や、食物は絶對に口にせぬことであります。

また寒冷えや、暴食のため胃腸の病氣をひき起すこともありますが、何れにもせよ、ふだん胃腸の弱い人は、中毒を起したり、又傳染病にズキを與へる危險が多分にあります。

なぜ胃腸の弱い人が、傳染病や中毒に罹り易いかと云ひますと、元々われわれの胃腸内には侵入して來た種々の

### 黴菌

や、チフス、赤痢、疫痢等の病原菌を殺滅する機能が備つてゐるものです。

即ち胃に於ては、胃液中の鹽酸や白血球が菌を溶解、喰盡し更に小腸に至ると腸の自家殺菌作用によつて殆と之を無力狀態にしてしまふのですが、之らの作用は胃腸粘膜が損傷されてゐたり、分泌機能が衰へてゐると著しく働きが低下するのです。

これを豫防するには、勿論過食過飲を愼んで胃腸の機能を良好にしておく事も必要ですが、更に積極的に、胃腸の病原細菌を掃滅し、病氣の治療をはかる事が

### 肝要

で、その方法として最も效果的であり且つ簡易であるのは『錠劑わかもと』の服用であります。

『錠劑わかもと』は、種々の胃腸病や慢性腸疾患に用ひられてゐますが、效果の根本は胃腸の機能を亢め胃腸自身の働きを旺盛にすると云ふ點にありますから、自然消化吸收も良くなり分泌機能や自家殺菌作用も旺盛になるわけです。

從つて赤痢とかチフス、疫痢の樣な種々の病原菌に對しても抵抗力が強まり、罹病する危險も大に輕減される譯ですが、なほ食べすぎ、のみすぎから招く胃腸カタルや、便秘その他種々の胃腸病にも甚だ有效でありますから、家庭には缺かせぬ藥劑であります。

『錠劑わかもと』は、二十五日分一回六十錢、八十三日分五圓の廉價にて東京市芝公園、わかもと本舗榮養と育兒の會（振替東京一七〇〇番）から發賣され全國藥店で取次いで居ります。

**チフス・エキリ** 無害内服豫防劑 **ヘテロゲン**

## 實話

### 母に教へられた藥で 胃腸病を征服

（東京市赤坂區檜町）澤村惠子

それ迄私はお食事が迚も美味しく四杯位は平氣で御座いました。処が昨年二月頃から食事をしますと二杯位で直ぐ腹一杯になり、何を食べても不味く、次第に身體の力が拔けるやうな氣がして、今迄のお仕事が迚も身に應へるやうになりました。これは胃腸を惡くしたに相違ないと思ひ、いろいろ胃藥を買求めて服用しましたが服んだ時だけは幾らかすつとしますものの、直ぐ元に返つて效果がなく困りで心を痛めてをりました。

幼い頃、里の母がお腹が惡いと云つては、きまつて黄色い錠劑を四、五粒服んでゐた事をフト思ひ出して、その藥の事を問合せますと、それこそアノ『錠劑わかもと』でした。

それからは『錠劑わかもと』を唯一の頼りにして服み續けました。初めの中は、あまりに疲勞した消化器には大して效果が見られませんでしたが、次第に食を減らしても以前のやうな疲勞を覺えぬやうになり、氣分は何となく朗かになつて參りました。

わかもと吉・もとこ子

皇軍慰問

北園龍二

立派な構圖とボクラの學校へ

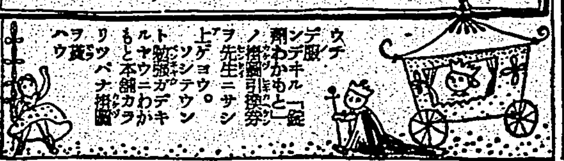

パピリオクレム

一歩、進んだお化粧は先づ、下地から、一歩進んだバニシングで。

A普通バニシングの方に（男小供も）B荒れ性の方のバニシング各68錢・C白粉下90錢

B6

疲勞防止恢復藥

オフナール

醫學博士 滿野惣氏創製
醫學博士 木下東作氏實驗推奬

主治効能 肉體的、精神的一般疲勞、頭痛、睡眠不足に因る頭重、スポーツの心悸亢進、息切れ、船暈、山暈、二日酔、惡酔 精力增進の効

錠包 一〇錠入 三〇錠入 六〇錠入 一〇〇錠入 三〇〇錠入

0.90

製造發賣元 大日本製藥株式會社 本店 大阪道修町 支店 東京本町

各地藥店ニアリ

臺日ハイキングコース（臺北近郊篇）一冊金壹圓 發賣所 臺日商事課

新日本女性讃歌集

すれちがふ人のなまめく肌の色おしろいの香を得こそわすれね

柳原白蓮

若肌に！レートクレーム

# 南風の歌 (118)

加藤武雄作　富田千秋畫

弔問 (四)

「まあ、阿母様。幸子さんの阿母様がいらしつたんですの？」

「さうなんだよ。是非、私に會ひ度いといつて、女の人が見えたといふので、何人か知らと思つて、お玄關まで出て見ると、驚くぢやないか？それが愛子なのさ。二言三言話しただけで、直ぐに御佛前の方へ通つて頂きましたがね。」

—私、ここに幸子さんがゐたので、ぢや、矢張り一緒に來たのかと思つたんですけど——」

「まあ！ぢや、今、御佛前に坐つてた方が、さうなのね？」

「私もまだ、ろく／＼顏も見ないのだよ。ほんの二言三言話しただけ——」

「ぢや、幸子さんの阿母様、幸子さんがここにいらッしやるツて事まだ知らないんだわ。幸子さん！——あら、幸子さん、どうなすつたのよ」

幸子は、倒れようとする身體を壁にもたせて、全身で喘いでゐた。真青な顏、空を見据ゑた眼、すさまじいばかりに緊張した表情。

「幸子さん！あつちへ行きませうね、お母さんにお會ひなさいな」

「私——怖い！」

幸子は、低く叫ぶやうに云ふと、くるりとむきをかへ兩手で壁に顏を埋みつくやうにした。

「怖いつて？」

「怖い。私、歸ります、歸ります」

幸子はよろめきながら歩き出した。

「待つてよ。幸子さん」

「幸子、お待ち」

母親も止めて

「延代、お前の部屋へ幸子を伴れてお行き」

と延代に命じた。

幸子は、延代に手をひかれて、延代の部屋に伴れ込まれた。

延代は、いろ／＼と幸子に話しかけたが、幸子は何もきいてはゐなかつた。

真青な顏、空を見据ゑた眼、すさまじいばかりに緊張した表情——石にでも化つてしまひさうな様子だつた。

やがて、扉が開いた。母親を先に立てて愛子がはいつて來た。

幸子は、おづ／＼とした眼で愛子を——母の顏を見上げた。

愛子も、同じやうなおづ／＼した眼で幸子を——我が子の顏を見た。

一秒、二秒、三秒——。

息づまるやうな沈默の幾瞬間！

「幸子！」

その沈默を破つて先づかう呼びかけたのは愛子であつた。

愛子は、飛びつくやうにして、幸子の肩に兩手をかけると、

「幸子、お前、幸子かえ、幸子なのかえ？」

しかし、幸子は、母の兩手の中で、一片の紙きれのやうに揉まれながら、矢張、何も云はなかつた。

何も云へないのだつた——唯、涙ばかりがあとからあとからと流れ落ちた。

「延代」と、母親は、延代を呼んで、「お前も、こつちへ出て來ておいで」

二人は部屋から出て行つた。

「幸子、お母さんだよ。私は、お前の阿母さんだよ」

「——阿母さん！」

幸子は、はじめて口を開いた。その言葉は、譫語のやうな力なさで唇頭に消えた。

# ペストの豫防 (四)

醫學博士　倉岡彦助

叙上第四次第五次の病毒はその發見の早かりしと防遏方法敏速適切なりしとにより速にこれを撲滅するを得たるがその除禍の最も甚しかりしは第一次乃至第三次なりとす即ち是等三次の病毒は漸次隣接地方に傳播して殆ど全島各廳にその猛威を振ひその侵襲地の多くは數年、永きは十數年に亘りて流行を反覆せり、殊に明治三十年より同四十二年に至る間は甚だしき慘狀を呈しその最も猖獗を極めたる明治三十四年同三十七年の如きは各四千四五百餘人の患者を出し明治廿九年より大正六年病毒の消滅に至る間の患者累計は實に三万百人（内死亡二万四千百四人）の多きに達せり、而して病毒の最も深く浸潤せしは台北廳管內（台北市街地最も甚し）嘉義廳管內（嘉義街及樸仔脚直轄、北港街、同支廳管內、鹽水港街、同支廳管內、朴仔脚街、同支廳管內最も甚し）台南廳管內（台南街、蕃薯寮支廳管內今の新化地方）、大目降街（今の新化地方）、關帝廟支廳管內、鳳山街最も甚し）等にして、殊にこれが跋扈の最も極めたるは嘉義廳管內にして同地方は明治三十一年北港街における流行及び斗六、西螺支廳管內の疫患を以て始まり爾來病毒は漸次蔓延し直轄及び十二支廳何れも其の侵襲を受けざるはなく疫患地は八街百四十庄の多きに及べり、而も是等地方の大は數年に亘り流行し大正四年末には公表患者八千七百四十一人を算するに至つた

就中病毒の根蔕最も深く遂に本島をして風土病性を帶ぶるに至らしめたるを同廳朴仔脚支廳管內となす即ち明治三十二年より大正四年に至る十五年間（内三十八年度は記錄を缺く）毎年流行の渦中に陷り管內一街五十庄中馬稠後庄を除くの外は一回だも病毒の侵襲を被らざるなく、殊に明治三十七年（患者數七百八十八人）三十九年（患者數八百二十九人）は稀有の大流行を見、而も朴仔脚にける流行の極盛期に在りては遺棄せられたるペスト屍骸は隨所に散亂し又患者の死亡する者甚だ多く、死亡當日中に死體を埋却する能はざるの窮狀に陷り哀泣聲哭の声四方に起り日夜絶ゆる事なく慘鼻の光景は殆ど言語に絶した

曾て本島に渡來する者又は居住する內地人をして戰慄せしめたるは實に土匪とペスト病なりとす、然り而して本島の主都にして衛生の設備、防疫方法の最も進歩發達せる台北城內に居住する者すら天井裏に鼠族の跳梁する音を聞くや慄然として肌に粟の生ずるを覺えしむるものありしは當時を知る者の今尚記憶に新なる所であらう

# ラヂオ

朝 【七・〇〇】朝の挨拶、ラヂオ體操—今週の指導—臺北第一中學校田島榮吉、朝の音樂（レコード）ヴァイオリン獨奏…フリッツ・クライスラー、ガヴオット（バッハ作曲、クライスラー編曲）、パルティータ第三番より—ロンデイーノ（ベートーヴェン作曲、クライスラー編曲）管絃樂…巴里音樂院管絃樂團、序曲—二長調（ハイドン作曲）

【八・〇五】園藝カレンダー（臺北）小菊の作り方…古川正義

【八・四〇】家庭料理獻立（臺北）靜修女學校吉田千鶴子　一、肴と豚の生姜煮　二、鰈のフライ（臺南のみ）臺南第一高等女學校中村宗安

【九・二〇】子供の時間（東京）新しい放送會館の見學…東京高師附屬小學校兒童、指導橋本房次

【一〇・〇〇】週間を顧みて（録音）（東京）

【一〇・四〇】第五回日本體操大會開會式實況（大阪）甲子園會場より中繼（東京）明治神宮外苑東大會場より中繼

【一一・五〇】海外經濟市況（東京）

晝 【一二・〇〇】正午の時報、官廳ニュース、公示並告知事項（各局）局報（各局）午後の放送番組發表（各局）

【〇・一〇】レヴュー主題歌集（臺北）（レコード）一、花詩集（白井鐵造作、須藤五郎、川崎一郎作曲）葦原邦子他　二、トウランドット姫（白井鐵造、須藤五郎作曲）葦原邦子他　三、シャブジャブコント（楳茂都陸平作）葦原邦子他　四、タンゴ・ローザ（安東英男作詞、田代與志作曲）江戸川蘭子　五、おおロザリア（佐々木實作詞仁木多喜雄編曲）水ノ江瀧子　六、愛の歌（名古屋宏作詞、アーヴイン作曲）オリエ・津坂　七、ローズ・スリー（田賀甫作詞、田代與志編曲）春野八重子

【〇・四〇】ニュース、東京大學野球聯盟春季リーグ戰（東京明治神宮外苑より中繼）但三・〇〇のニュース　三・二〇の氣象通報ニュースには中斷—野球なき場合は次の放送を行ふ

【一・〇〇】舞臺劇—秀山十種清正誠忠錄…加藤清正—中村吉右衛門、池田輝政—助高屋高助、淺野幸長—市川染五郎、片桐且元—市川九藏、大野道犬—中村吉之丞、豐臣秀頼—中村扇之助、御世公定の方—中村時藏、他大勢、淨瑠璃—竹本米太夫、三味線—竹澤仲藏、鳴物—杵屋榮藏社中

【二・一五】落語（東京）…柳家金語樓

【二・三五】オペレッタ（東京）オーケストラの親爺（菊田一夫作）古川綠波、三益愛子、高杉妙子、渡邊篤、伴奏—東京放送管絃樂團、作・編曲並指揮—鈴木靜一、演出—菊田一夫

【三・三〇】氣象通報ニュース

【自四・三〇至六・〇〇】夏場所大相撲實況（第四日目）（東京市兩國國技館より中繼）但五・三〇のニュースの際は中斷

【六・〇〇】子供の時間（東京）ラヂオ・ドラマ—濱の村（吉田絃二郎作）尾崎元克、寛地進、他、伴奏—東京放送管絃樂團、指揮—佐々木なな子

【六・二五】夕方の音樂（レコード）（臺北）管絃樂…伯林フイルハーモニー交響樂團、指揮—ハンス・ラオン・ベンダ、交響曲第五番變ロ長調（シューベルト作曲）

夜 【七・〇〇】子供の時間（臺北）JFAK子供新聞…JFAK子供係

【七・二〇】ニュース

【七・三〇】室內樂（東京）ピアノ—パウル・ショルツ、第一ヴァイオリン—安藤幸子、第二ヴァイオリン—井上武雄、ヴイオラ—アウグスト・ユンケル、チエロ—中島方、ピアノ五重奏曲へ短調作品三四（ブラームス作曲）

【八・一〇】國際放送（米國NBC米國CBS）米國NBCより　一、祝辭　二、木琴獨奏…平岡養一、米國CBSより　一、祝辭　二、輕音樂（獨唱及タップ附）演出者ハル、ハリー・シメオネ管絃樂團

【八・三〇】講談（東京）三名士馬術くらべ…大島伯鶴

【八・五五】長唄（東京）吾妻八景　唄—松永和風、松永和十郎、松永和兵衛、三味線—杵屋佐吉、杵屋吉兵、上調子—杵屋左次郎

【九・一五】歌謠曲（東京）一（イ）愛染夜曲（ロ）花の京細亞に春が來る…松原操、指揮仁木他喜雄　二（イ）新討匪行（ロ）しぐれ比翼塚…東海林太郎、指揮福田真夫　三（イ）若江路くれて（ロ）茂路に暮れて…勝太郎、指揮—辻順治　伴奏—東京放送管絃樂團

【九・四〇】時報（東京）

【九・四一】琵琶（臺南）菊水…名越旭五

【一〇・〇〇】氣象通報ニュース

【一〇・二〇】放送局編輯ニュース、新聞社提供ニュース（各局）局報（各局）公示並告知事項（各局）明日の放送番組（各局）


新美容科學

# 科學の進歩で誰でも見違へる樣に美しくなれる

お顏立ちが立派に整つてゐるのに、どういふ譯か余り美人に見えない方があり、その反對にお顏の道具がそれ程立派でないのに、とても美人に見える方があります。垢ヌケしてゐるのとゐないのとでこれだけ大きな違ひがあるのです。垢ヌケこそは美人としての第一條件であります。

## 眠つてゐる間に美人になる

では、どうすれば早く垢ヌケして美人になれるか？　これは皆樣の永い間御研究の事と思ひますが、科學の力で、眠つてゐる間に誰でも見違へる程垢ヌケして美しくなれる最新の美容法を申上げませう。費用も手數もごく僅かしか懸りませんから、皆樣もぜひお試しになつて下さい。

▲方法—夜分お寢み前に、お顏に明色クリンシンといふ新しい科學的クリームを輕くすり込み一分間程その儘おいてから、ガーゼか脫脂綿で丁寧に拭きとつて寢る—方法はこれだけの簡單な事でよいのですが、效果の素晴しい事は本當に不思議な位です。かうしますと、お顏の表面についてゐる汚れや不要になつた白粉などは勿論のこと、石鹸や洗粉等ではどうしても落ちない皮膚の深部の汚れや垢までがスッカリ分解されて殘らず落ちます。と同時に一方ではこのクリーム獨特の「綜合美容成分」が、眠つてゐる間に皮膚の深部でステキな美容作用をするのです。從つて、翌る朝までにお顏がどんなに美しくなつてゐるでせう！　シンから垢ヌケのした艶々とした彈力のある皮膚！　まるで見違へる樣な美しいお顏になります。お肌のアレ止めにもこれ以上效果的な方法は他に絶對にありません。

## 一品で五種類のクリームの作用

明色クリンシンは從來のクリームとは原料も製法も全然違つた全く獨特の科學的クリームで、一品で五つのクリーム（洗滌用クリーム、コールドクリーム、榮養クリーム、化粧下用クリーム、マッサージクリーム）の作用を兼ねてゐるので有名です。從つてこの明色クリンシンさへあれば他のクリームはもう要らない譯ですが、歐米でもクリンシンの流行は非常なもので、凡ゆるクリーム類や洗粉はもう時代後れとなり、クリンシンの使用額はあらゆる化粧品中の首位を占め、ために歐米婦人の美が一段と增したと言はれます。

▲明色クリンシンは定價一瓶七十八錢。新裝品も七十八錢。デパート及び有名化粧品店・藥局にあります。

## 美人になるお風呂の入り方

入浴を利用して暫くの間に誰でもシンから垢ヌケして別人の樣に美しくなれますのに、いつまでも舊式の入浴法をくりかへしてゐられるのは美容上、ほんとに惜しい事だと思ひます。

▲正しい入浴の仕方—方法はとても簡單で、入浴前に顏からクビに、先程申しました明色クリンシンといふ新しい科學的クリームを輕くすり込んでその儘お湯に入るだけでよいのです。お湯の中でじつとしてゐますと湯氣のために毛穴や汗腺が大きく開き、そこからこのクリーム獨特の「綜合美容成分」がグングン滲透して行つて皮膚の深部でステキな美容作用をしますと同時に一方では、このクリーム特有の強力な科學的清潔作用によつてお肌の深部の垢や汚れまでが殘らず分解されて表面に吸ひ出されて來ますから、最後にお湯から上る時に、キツくしぼつたタオルで拭きとるか、石鹸の泡で輕く洗ひ落すかします。垢ヌケに何がよいといひましてもこれ位短時日の間に、これ位シンから垢ヌケして美しくなれる方法は他に絶對にありません。

# 科學の進歩で粉化粧も必ず美しく出來る

お化粧前にホンの一寸科學の力を應用しますと、誰方にでもキッと美しい粉化粧が出來ます。今までの粉化粧はなぜ美しく出來なかつたか？　それはお化粧前に大きな手ぬかりがあつたからです。皮膚はお化粧の土台ですから、お化粧前には必ず丁寧に洗顏して皮膚を先づ清潔にしておかねばなりませんが……洗顏後といふものは（入浴後でも）皮膚組織がゆるんで排泄作用のために皮膚が內側からモノを押し出す樣な狀態になつてゐます。今まではかういふ狀態の皮膚の上にスグお化粧したから、白粉が美しく附かなかつたのです。お化粧もすぐ崩れたのです。かういふ時にはお顏に明色アストリンゼンといふ科學的新強力化粧水を五六滴つけると不思議な科學的作用で、どんなにゆるんだ皮膚でも忽ちひきしまり、今度は皮膚が內側からモノを吸ひこむ樣な狀態に整ひます。かうなつた皮膚の上に化粧下クリームをのばして白粉をつけて御覽なさい。白粉がイヤでも美しく附きますし、お化粧も決して崩れません。歐米の婦人はお化粧前には必ずアストリンゼンを使ひます。

## 肌の若返りにも

明色アストリンゼンは皮膚の美化と若返りにも素晴しい科學的效果があります。入浴後や洗顏後少しづつ常用しますと、皮膚に新鮮な活力と彈力を補給しますから、小皺や皮膚のタルミがグングン消えてお肌が目に見えて若返り、アブラ顏も自然に治ります。

▲明色アストリンゼンは一瓶五十五錢有名化粧品店・藥局にあります。

3—36



特殊鋼製

# 富士自轉車

ガソリン代用　自轉車利用

國策に順應して、經費のかゝらぬ最も便利な自轉車の御利用を御すゝめ致します

冨士自轉車は防水防塵はもとより凡ゆる部分に十數種類の特許を有し輕快にして耐久力強く永年の御使用に耐へます

まが物あり　商標と發賣元に御注意

株式會社　日米商店　東京・大阪・名古屋・福岡・京城　臺北・札幌・奉天・大連・天津



# 淋疾治療の世界的發見

## 六〇六號に勝る化學特効療法の出現

**治療界の革命**　パラアミノベンツオールズルフオンアミドの發見は、黴毒に於ける六〇六號に勝る治療界の一大革命として全世界醫學界の絶讃を浴び、發見以來忽ちにして、淋菌、連鎖狀球菌、葡萄狀球菌に對し徹底必滅の殺菌力を發揮する決定的化學特効療法として醫界に確認され、最も困難とされた淋疾治療の方法は、玆に一大轉換を遂げ、その短期療法が確立されるに至つた。

**短期止痛止膿**　ザオキンはパラアミノベンツオールズルフオンアミドを以て完成せる最も優秀なる國產品にして、多數醫學者臨床家の實驗に於て絶大なる効果が認知せられ淋疾にありては、僅か二日乃至五日にして止痛止膿の驚異的事實が續々と報告されてゐる。婦人科疾患に於ても其の大部分は淋毒に起因するものであり、臨床實驗に於ても男子淋疾と同樣の成果が擧げられてゐる。

**簡單なる用法**　而も其の治療に當つては、洗滌又は注射等を要せず一日三回一回三錠乃至五錠の內服のみによつて治療の目的を達し得られるのであつて、從來の療法に比し、其の用法簡便にして効果の迅速的確なる點、胃腸障害等の副作用を訴へる者殆んどなしと云はれる點に關しては、**ザオキン**獨自の特長として、淋疾治療界の革命として臨床實驗醫家の齊しく賞讃されてゐる處である。

### 內服治淋劑ザオキン治驗例

醫學博士　長濱鰲實驗報告
〔日本醫事新報昭和十三年九月一日號より拔萃〕

第一例　笠某氏　32歲　七月二十六日初診　診斷　急性淋菌性全尿道炎

病歷及病狀　7月16日傳染の機會あり。18日より放尿時、尿道に疼痛を覺え、尿道外口より排膿あるを認む、而も日と共に諸症狀增惡するを以て來院せりといふ。

トンプソン2杯分尿試驗に依ると第1杯は著しく溷濁し、第2杯も亦僅かに溷濁す。沈渣染色鏡檢上、膿球多量、淋菌多量、上皮極めて少量程度の所見を呈す。

治療及經過　第1日ザオキン15錠、1日3回分服（食後多量の水と共に服用）3日分投與。第2日　諸症狀大に輕快し、尿の溷濁は輕度程度に減少し、排膿殆ど認めず。第3日目　膿は殆ど外部に漏出することなし、朝起床時龜頭を被包せる脫脂綿に僅かの黃色斑點の附着するを認むるのみにして晝間は全然排膿を認めず。尿道を壓迫するも膿を認めず尿は清澄となり細片狀の僅微の淋糸狀物を認むるのみ。沈渣の染色標本鏡檢の結果は膿球少量、淋菌少量、尿道上皮は破壞狀を呈し、正しき形を具へず退行性變形とでも云ひたい狀態の尿道上皮多量を認む。第4日　第5日休藥　ザオキン服用を休止す。尿は清澄、勿論排膿は無い。只微細の淋糸様物を僅微程度に認む。治療第6日　僅少程度に於ける尿の溷濁を來せるを以て再びザオキン12錠1日3回分服　3日分を投與す。治療第7日　トンプソン氏分尿試驗法に依ると第1杯　第2杯共、僅少程度に於て溷濁し、前日と異ならず、依つて沈渣の染色標本を鏡檢するに膿球、淋菌を證明せず、多量の上皮を認むるのみ、尿に醋酸を注加するも變化せず。

本患者曰く、ザオキンを1日半服用せしのみにてあれ程惡かつた淋病がピタリと治り、膿は止り、凡ての症狀輕解した。全く不思議な藥であると云つた程である。

第2例　中○某氏　36歲　7月16日來院　診斷　淋菌性急性前尿道炎

病歷及現症3ケ月前傳染の機會ありたりといふ。今朝初めて尿道口より排膿あるに氣付き驚いて來院す。トンプソン氏分尿法に依り、第1杯は溷濁し、第2杯は清透、沈渣染色標本を鏡檢するに淋菌（卄）、膿球（卄）、上皮（卄）程度の所見を呈す。

治療經過　7月17日、ザオキン15錠1日3回分服、3日分を投與す。翌18日排膿止み、自覺症狀を訴へず。20日、21日休藥、7月22日ザオキン12錠、1日3回分服、3日分を投與す。7月23日沈渣物の染色鏡檢上、淋菌、膿球を證明せず、上皮（十）程度の所見を呈す。

以上は極めて少數の實驗例ではあるが、ザオキンの內服のみに依つて1日乃至4日間で膿止り、疼痛消褪し、鏡檢上淋菌を認めなくなるといふことは、從來曾つて見ることの出來ない驚異的効果と謂はねばならぬ。今後淋病の治療に對して單にザオキンの內服のみに期待し、從來賞用されたる發熱療法、ワクチン療法、アクリヂン色素劑又はカルシユーム劑等の尿路殺菌又は消炎劑等の靜脈注射並に規則正しき局部療法等を必要とせざるや否やは今後の研究に待つことゝして、茲には只事實だけの報告に止めるものである。

醫學博士　小澤眞實驗報告
〔文獻、淋疾治療の世界的發見より拔萃〕

最近アルス社より入手せる新治淋劑「ザオキン」を使用してみたるに、其の効果たるや偉大にして、是によつて吾々臨床醫家が待望久しく歇まざりし所の良好なる結果に到達したとも云ひ得る。眞に理想的のものであると思ふ。次に二三臨床例を擧ぐ。

第1例　森○○　21歲　男　診斷　急性淋菌性前部尿道炎

入營約1ケ月を前に控へて一夜遊里に遊び感染、1週日後來院受診、尿道口極度に發赤腫脹、排膿多量、放尿時疼痛劇烈にあり、第1分尿强度溷濁、第2分尿清澄、淋菌多數を證明す。目前に入營を控へて居る故如何なる治療をも耐せず、最も早く治して欲しきを訴ふ。

「ザオキン」1日15錠分3にして與へ、局部濕布のみを施し安靜を守らしむ。然るに早くも3日後には前記の症狀去り、排膿止む。第1分尿も澄明となり來り、患者喜悅に顛く。4日目より洗滌開始是より毎日「ザオキン」投與、洗滌を續行せるに全治療2週日にして最早何等の異狀なく、淋菌をも證明せず、勿論飲酒、水泳、柔道等を敢試みたるも再發を來さず勇んで入營す。

第2例　島○○　28歲　男　診斷　慢性淋菌性尿道炎並攝護腺炎

約2ケ月前に淋疾に感染し、醫療を受け居りたるも思はしくなし。常に少量の排膿あり、肛門內部に異狀感あり。尿は第1・第2分尿共輕度に溷濁、淋菌を證明す。攝護腺は右葉少しく腫脹して壓痛あり。「ザオキン」を投與、隔日消炎劑を注射し安靜を守らしめたるに5日にして前記症狀全く去る。爾後「ザオキン」投與、經過良好である

「ザオキン」は「ズルフオンアミド」基を有する一種の化學療法劑にして、偉大なる殺菌的效果のあるものとせらる。其の服用に於ては僅かに苦味を有する程度のものにて極めてのみ易く胃腸障害なし、尙又アクリヂン色素や或はアゾ色素、メチレン青の如く尿に黃綠色や藍色の着色をせず、從つて衣類を汚染する事もなく、しかも携帶にも便利である。1日3回分服其のまま嚥みくだいてもよく又牛乳お茶などと混用しても差支ない。以上の如く「ザオキン」の出現は治淋界に一新エポツクを劃せるものと云ひ得べく、其の效果は誠に卓越せるものにして、彼の黴毒に對する「サルヴアルサン」の絶對的效果にも比すべきものと思はれる。述者は敢へて推賞する所以である。

# ZAOKIN

## 內服治淋劑 ザオキン

急性淋疾・慢性淋疾・淋毒性攝護腺炎
副睾丸炎・婦人淋疾・淋毒性關節炎・
腎盂炎・膀胱炎・尿道炎・敗血症・丹毒
化膿性淋巴腺炎・中耳炎等

藥價
50錠 ￥1.50
100錠 ￥2.80
250錠 ￥6.50

全國藥店にあり

類似藥あり、御買求めの際はザオキンと御指名願ひます。品切の場合は直接本舖へ御註文下さい

東京神田神保町三
アルス藥品部
振替東京71319

ZA6—1

# 彰化の洋雜貨商が自肅値下げを斷行
## 正札の勵行を徹底

【彰化電話】時局に順應して和洋雜貨商が率先自肅値下を斷行せんとして居る頗かなニュース―彰化和洋雜貨商組合員に對し一齊に正札を勵行する樣極力努めて來たが値上から商値切る顧客が相當あるので一部商人も其の呼吸で値引して居るので正札を付けて値引に應じて居る向きもある模樣で正直な顧客から苦情を持ち込まれて居り斯くては非常時局に悖るので此際同業者間の自肅自戒に依る適切な價格の監定を行ひ一般顧客にも絶對掛値なしの正札勵行を徹底せしめると共に政府の低物價政策に順應して率先自肅値下を斷行せんとする機運が熟しつゝあり近く實現の運びとなる模樣で各方面から多大の期待を掛けられて居る

## 當面問題を協議

台中街有志は九日午後三時から台東街協議會員宅に參集し台東街の直面してゐる問題につき懇談をしたが形式は懇談會と言ふものの赤裸々の意見を交へたもので當面の重要問題として左記六件に對し協議するところあつた

一、東勢道路第二期工事施行方請願の件　一、高等女學校設置方を街長に請願の件　一、船頭[illegible]の件　一、事[illegible]の件　一、郵便局出張所設置の件　一、顧問者派遣の件

皇軍慰問は南北二班に分れ五月下旬出發の豫定、講演會員の派遣は五月下旬街長より依賴する事に決定した

## 市區改正懇談會

彰化市では驛前から三角公園に至る市區改正に伴ふ片側取壞しに依る損失補償に關し十二日午後二時から市會議室に關係者三十餘名を招致、小島市尹、井原助役、岩永[illegible]、平田土木課長その他關係職員列席の下に市當局に於て査定せる補償金額を發表、種々懇談を遂げる所あつたが右補償決定に依り懸案の同大通りの市區改正工事も近く着手される見込である

## 訓示を傳達

【中壢電話】中壢郡では十三日午前九時より郡下街庄長、小公學校長、郡職員を郡會議室に招集し宮崎郡守より總督、長官、知事の訓示を傳達し十一時終了したが引續き街庄長打合會を行つた

# 皇民化運動の指導者 四百餘名が參集
## 國語常用聯盟成る

【高雄電話】皇民化徹底の波に乘り高雄州鳳山郡に國語常用聯盟が生れたが同聯盟は日本精神體得と生活改善を主眼とし州下に先んじて國語生活に邁進せんとする決意の下に結成されるもので參加者は音頭取りの州議員吳海水氏を始め數百名、會員は何時如何なる場合と雖も國語を使用すると云ふ事を原則とし將來は郡下の不解者一掃を目差すものである、十四日午後二時から鳳山公會堂にて將來の皇民化運動の指導者たるべき四百名が參集し盛大な發會式擧行の事となつた

## 十四日に馬場開き

【屏東電話】馬政國策の達成を叫ばれる折柄屏東郡では、本島唯一の目見校牧場を有しこれに歩調を合せるべく從て積極的に馬匹獎勵並に馬事思想普及に努めつゝあることは既報の通りであるが更に一般と馬事の民衆化を圖る必要性あるに鑑み屏東郡馬事普及會では十四日午前十時より"馬場開き"を開催することに決定し當日は馬術に關する種々の催がある筈で相當盛會を豫想せられて居る

# 渡邊部隊の名譽の戰傷者

【〇〇電話】十二日原隊長、渡邊部隊名譽の戰傷者左の通り

【軍曹】佐々木清人(滋賀縣[illegible]) 杉山昌雄(鹿兒島縣[illegible]村)

【伍長】城月正夫(鹿兒島縣出水郡高尾野町) 渡邊三頓(新潟縣[illegible])

【上等兵】中尾年秋(大分縣北海部郡下北津留村) 後藤忠平(大分縣[illegible]) 分隊員(入郡城原村) 川口吉助(熊本縣八代郡下松求麻村) 森田虎雄(高雄州屏東市瀰來八七三)

【一等兵】船川繁雄(福岡縣嘉穗郡新宮村) 井門政男(愛媛縣温泉郡[illegible]) 大川省一(秋田縣北秋田郡七座村) 平野直一(熊本市春竹町本町通り) 柳本忠雄(熊本縣宇土郡三角町) 外山富一(熊本市春竹町一ノ三七)

# 衞生組合を更組し 市民の保健に邁進
## 近く豫算案審議

【屏東電話】市尹を聯合會長に推して五万市民のマラリア防遏、各種傳染病の豫防撲滅、保健衞生思想の普及を目的にして各派出所單位に昨年九月初めて組織結成を見た屏東市衞生組合は各戸を組合員として平均一戸當り年二円づつの組合費を徴集して爾來半歳、市民の保健衞生保持の爲め努力し來つたが昨今の屏東市內未曾有の腸チフス發生に見る如く組合そのものの機能は大して發揮されず或は有名無實の感なきにあらず、最近漸く市民の間に之が改善とより良き衞生組合を要望する聲起るに至つた、右の實情に鑑み各組合を統轄する市當局では目下組合の改組を研究中であり、今回の町名改正を實施されたので今度は各區を單位にして組合を組織し組合長には各區長を委囑して以て衞生組合本年の使命、機能發行に向つて邁進し五万市民の保健衞生保持に全力を傾倒することになるべく近く各組合長區長及び關係者の參集を求め本年度豫算審議と共に根本的に組合の改組、再檢討を行ひ万全を期することとなつた

## 保護者會を組織

既報台中州北斗郡溪州公學校では今般新任の陳竹校長の肝煎りに依り兒童教育の完璧を圖り、學校と家庭との連繫を緊密ならしめる爲め、溪州公學校兒童保護者會を組織する事となり、去る十一日午後二時より同講堂に於いて約八百餘名の父兄參集の下に開催されたが、先づ陳竹校長の講話あつて保護者會々則の說明、審議に入り滿場一致にて成立に贊同し、次いで陳竹校長の推薦にて劉發清氏を會長に、陳文、陳文照兩氏を副會長にそれぞれ決定、次いで副會長の挨拶あつて閉會、それより兒童の學藝會を開催、盛會裡に午後四時半頃終了した

## 街庄事務研究會

彰化郡では來る二十日午前九時半から線西庄役場で街庄事務研究會を開催する

# 戰線の苦闘を思遣り今年は半休を廢止
## 緊張する臺中州

【台中電話】愈々來る六月一日より役所は半ドンに入るが台中州警務部では時局下警察事務の繁忙と戰線將兵の苦闘に思ひを馳せ役所だけの半ドンは一般民衆に與へる感じだけでもよくないとの見解から斷然これを廢し午後三時まで執務を勵行して苦闘する事となり非常時日本官吏の任務を遂行する事となつた

## 慰問袋の調製

【台南電話】愛國婦人會台南支部では六三五三個の慰問袋を本部に送るべく州下四千五百個の第十回慰問袋調製に近く着手することとなつた

## 產業道路鋪裝

花蓮港廳下鳳林郡では同郡道路協會の活動により郡下の産業道路をマガダム鋪裝をなしつつあるが、寫眞はその玉石敷の狀況である

## 市場每に衞生組合を組織

【屏東電話】屏東市勸業課では十二日午前十時市內の小賣市場、家畜市場、即市場、魚類市場關係者を招集し五万市民の台所を賄ふこれ等の市場が往々にして不潔、非衞生に流れる嫌あり然も昨今市內の猛烈な腸チフス發生せるに鑑みこれが徹底的改善策として各市場每に衞生組合の如きものを組織し塵埃の驅除、痰壺の常備その他凡ゆる衞生諸設備をなし市民が安心して利用し得るやう要望する所あつたがこれと共に將來は各市場より選拔して全島主なる市場を視察して以て他山の石たらしめる計畫である

## 簡易保險の取扱高增加

台北州淡水郵便局の簡易保險取扱高は昭和十二年度迄に四千三十件にして金額八十七万九千二十円九十錢の所事變下に於ける國民の自覺と取扱者の活動に依りて十三年度は九十九万九千六百五十一円增額十二万六百三十円二十錢と云ふ數字を示し十四年度の募集豫定數は八百七十件なるも五月十日迄に八百八十二件責任額を遙かに超過せる譯である四月二十五日賣出し國債の如きも九千円割當は當日午前中に全部賣切りと言ふ始末だがこれ即ち銃後國民の認識向上と局員の努力と增田局長在淡二十五年の信用とを如實に示した結果である

# 米價の現狀維持を業者を招き懇談
## 臺中署の物價抑制

【台中電話】日常必需品の価上げ抑制に主力を傾注し來つた台中署經濟警察では過般に於ける取締の經緯に鑑し更に一般商店街の時局認識自肅自戒を促すべく十三日午後二時署會議室に、市內糯米業者八十餘名を招集、東署長、櫻井經濟主任を中心に米價の現狀維持方策につき隔意なき意見の交換をなし次いで東署長の取締方針指示あつて各業者の協力を求め同四時頃散會した、同署では今後業態別團體に對し同趣旨に基き夫々懇談會を開き經濟警察の機能を十分發揮する事になつた

## 双方解散に決定

台中州能高郡埔里實業協會は大正九年地方制度改正の際內地人組合の名稱を埔里商工會と改め更に昭和二年內台人多數の入會者を得て實業協會と改め現在に至つたものであるが昭和六年頃一部內地人に依り組織された埔里商工會あり其の目的は兩者殆んど同一にして時局柄同樣の團體二個ある事は世の誤解を招く懼れなしとせずと爲し先般來野村埔里街長兩者の間に立ち協議の結果雙方共合併して強固なる團體と爲すべしとの意見一致し五月十日午後八時より埔里街役場會議室にて神田郡守、森田庶務課長、野村街長臨席雙方より役員三十名出席改めて協議の結果此際雙方共解散を爲し神田郡守より創立委員の指名を仰ぐ事として午後十時半散會した

## 支那へ退去を命ぜらる

【台南電話】福建省泉州生れ住所不定の支那人王依止(三二)は三年前渡台した當時は料理人をしてゐたが生來の怠け者のため永續せず本島人子女を追ひまはしてゐたが台南署高等係で逮捕、支那へ退去を命ずることになつた

## 榮轉祝賀會

【台中電話】台中商業學校卒業生有志は今般松田致頭の彰化商業學校長榮轉に際し祝賀會を開會すべく來る十四日(日曜日)午後六時より[illegible]に於て開會する、卒業生で希望者は申込まれ度いと(會費は二円五十錢當日持參)

## 開業一周年記念に獻金

【新竹電話】基隆郡瑞芳街金瓜石で慈仁醫院を開業してゐる黃阿国氏は開業一周年を迎へたのを機會に千円を国防獻金、百円を瑞芳街社會事業助成會に、金百円を鄉軍金瓜石分會へ、五十円を金瓜石国防婦人會へそれぞれ獻金方を富川街長に依賴した

## 苧麻を作つて國防獻金

愛國婦人會新港分會では苧麻栽培が頗る有望視されて居るので、會員七百名が空地に各自苧麻を栽培し国防獻金にする事を申合せて居たが、昨今見事結實し、各自採集し五斤以上會員が持參し苧麻の山と成つて居る

# 大膽不敵な嘉義の僞憲兵

【嘉義電話】僞憲兵を裝ふて大膽にも嘉義市內をのして居た不良青年が嘉義署に上げられた、嘉義市玉川町一ノ一二二高須賀保彥(二〇)は友人二名を誘ひ六日九時頃南門共榮會館前の氷屋に現はれ別席で氷を飲んでゐた公學校兒童陳某を捕へ「吾々は憲兵隊の者だがお前はスパイの嫌疑があるから取調べる」とて表に伴れ出し、身體檢査をなし財布の中が怪しいとてこれを取上げカフエー遊びに費消しその後隨所に現れ學生を脅かしては憲兵の手をもつて金品をせしめてゐた、嘉義署では右事實を聞込んだ嘉義署では密に高須賀を搜査中十二日夜渡辺、陳兩刑事が嘉義館で活動見物中の同人外一名を發見格鬪の末逮捕した、僞憲兵とはこれが嘉義署では最初の獲物で時節柄でもあり嚴重に取調中である

## 馬匹普及會を近く組織

台中州北斗郡では先に北斗郡信用組合長及竹塘信用組合長深河氏等の馬の飼養利用を圖る爲め北斗郡馬匹普及會を豫ねて計畫中の處此程時局に即應し一層馬事思想の普及、馬産報國の念願が上に昂まつてゐるが、郡當局では督府の馬產計畫家が率先購入してゐる如き一般共同購入になる四千円の種馬一頭を始め十六頭の役馬、乘馬、牝馬等が何れも郡下地方有志や愛馬家の手に依りて馬匹普及會を結成し一万五千円を以て愈々創立される運びとなつて居り目下諸準備を急いでゐると

## 地方色　臺南

生めよ殖せよ――と戰時下にかける人口問題が眞劍に論議されてゐる時我が国は每年十四、五万の生靈と數億の財貨とを失ひつつあると云ふ眞に結核に依る死亡は每年盡きることのない平和の慘害であり國力の消長にも關する重大事である、之を小さく台南州に見ても昭和十二年末人口百四十一万二千八百十四人中呼吸器結核及その他の結核にて死亡した者は內地人三十六人、支那人十六人、本島人千九百五十八人計千九百五十七人に上り人口千に付きその死亡率は一人三分七厘となつてゐる、今死亡者一人に付患者二十名として推定するならば三万九千百四十人の結核患者は州下各地に散在しその傳染の狀態は推して知るべくこれが豫防と撲滅は國民保健上一日も忽がせに出來ないので州當局に於ても今回他州に魁けて愈々二ケ年繼續事業として工費二十二万円收容人員百二十人の州立結核療養所の建設に乘出すこととなり目下州下に好適地を選定中である

# 道路協會の活動で各路線を鋪裝
## 涙ぐましき關係民の奉仕

花蓮港廳鳳林郡道路協會は廳下のトップを切つて昨年七月設立し、爾來郡下道路網の徹底的整備に着手したが郡當局の適切な指導督勵と地方住民の涙ぐましき奉仕活動に依り着々その實績を擧げ先般高原廳長道路視察の際、廳長一行をして感激せしめた程であつたが同協會では今般更に郡下各道路全線に亙り所謂「マガダム式」鋪裝を斷行する事に決し既にその工事に着手し着々進捗中であるが其工費を金錢に換算すれば實に數十万円の巨額となるにも拘はらず理解ある奉仕作業に依り竣工の日迫りつゝあるは全く同協會の指導活躍の賜で各方面より非常に感激されて居る

## 小兒を轢く

【台南電話】十二日午後八時五十分頃台南タクシー會社の南八四四號バスを運轉した盛博山(二三)は清水町二ノ二七の道路上にて不注意にも同所二ノ八二の吳長發(二)に觸れ左足全治一ケ月の重傷を負はせた

# 腐敗混濁した清涼飲料水
## 臺南で續々發見さる

【台南電話】州衞生當局では銃後國民保健の見地から各種清涼飲料水の一齊檢查をなしてゐるが昆蟲の混入してゐるラムネや腐敗混濁したイチゴ、レモン水等危險極まる飲料水が發見された、即ち新町二ノ五八[illegible]商會製造のイチゴ水ラムネ及び新町三ノ六七[illegible]水商會製造のライオンレモン水を押收して目下試驗室にて分析研究中であるが州下の飲料水製造業者が過般統制されて間もないのにかかる不良飲料水を製造するのはけしからぬと州當局にて大に憤慨してゐる

## 蘇澳漁業者組合總會

【蘇澳電話】一ケ年の水揚げ高百万円を突破すると云ふ蘇澳郡南方澳漁村では漁業及びその經濟發達に必要なる共同施設をなすを目的として郡下の漁業者を一丸として蘇澳漁業者組合を設立する事となり十三日午後一時より南方澳公會館に於て組合員八十餘名參集の下にその創立總會が開催された、先づ開會の辭に次いで大井郡守を組合長に推せば大井郡守議長席につき理事山口三吉外五名監事三名、評議員一名を夫々任命し議事に入り會則の審議、初年度組合收支豫算等一括可決し來賓多數の祝辭あつて午後三時散會した

## 煙草移民の栽培成績格段の進歩

【高雄電話】高雄州屏東郡煙草移民村日出、千歲、常盤三村に於いては目下葉煙草收納中であるが今期は日出一戸當り一千五百六十円、常盤一千七百七十円餘、千歲一千二百九十円でこの平均は一千五百四十円となり十三年度成績の日出一千百六十円、常盤一千二百八十円、千歲一千三百二十円に比し格段の進歩を見せて居る

# 防犯協會を組織し犯罪なき社會建設
## 目下具體案を作製中

【台南電話】台南州では既報の如く去る警察會議の決定に基き州下一般民衆に對し防犯思想の普及徹底を圖ると共に防犯施設を完備し犯罪捜査に協力せしめ民警一體となり社會の不安を除去して所謂犯罪なき社會の建設に邁進する爲め全州下に防犯協會を組織することになり目下具體案の作成を急いでゐるがその協會は各郡に協會を組織せしめ更に之を統合した台南州防犯協會聯合會の結成を見る筈で聯合會長には知事、副會長警察部長、理事は刑事、高等兩課長、參事は州內各課長、警察署長、郡守、署長の[illegible]

## 學校長會議

彰化郡學校長會議は十二日午前九時半から開會、協議事項

一、十四年度學校教育行事に關する件
二、國語普及運動強化に關する件
三、青年團の擴大強化に關する件

## 嘉義郡下の學校長會議

【嘉義電話】嘉義郡小公學校長會議は十二日午前十時より郡會議室に開催、[illegible]等を始め指示、注意各事項に付き意見を交換、協議を遂げて午後五時散會した

# 財團組織で蘭陽中學設立
## 關係者が協議

【宜蘭電話】私立蘭陽中學校設立協議の結果、林姓宗親會[illegible]に期待を掛けて別個の方法に依つて五十万円の財團を組織しこれが實現に邁進する事に決定した、從つて[illegible]

## 人事

△木下新港郡守(府評議員) 東部視察のため一週間の豫定で十六日出發すると(淡水電話)
△山田竹三郎氏(屏東郡守) 石丸郡警務課長と共に蕃地視察中の所十一日歸任(屏東電話)
△湖上高雄州警務課長 十二日屏東市內の巡視をなした(屏東電話)
△代議士山田六郎氏 同加藤知正氏十二日午前九時二十五分來高同四十七分屏東へ、午後二時四十三分再び來高同夜臺南を經て北上(高雄電話)


## 蔦なかだち

求職一件一回 壹圓貳拾錢　其他一回 壹圓七拾錢　匿名倍額

女中さん入用 臺北築地町 大倉本店
仲居さん入用 月收百圓以上 確實に有廿歲より參拾歲迄 本町佳山 臺北案內所 電話六壹八四
外務 社員廿五歲以上 履歷書送れ面會日通知す 臺北市本町一 日本共立生命
給仕採用 內地人十四五歲 履歷書持參本人來談 姓名在社
洗場職人 至急入用 臺北市樺山町 電四九四二 東京屋クリーニング店
小店員入用 日新町二 電六二五四 吉田寫眞機店
寫眞門生 十七歲より十八 委細履歷書送れ 花蓮港黑金通 片山寫眞館
女給急募 衣裳其他便宜御相談に應ず本人御來談乞ふ 末廣町二ノ二七 櫻田はな
平板測量機 中古二組格安賣却 湖町四ノ七 木永工務所
讓店 目下營業中なるも都合で讓る 基隆市義重町一丁目 有田トラック專賣所
賣自動車 五年式ポンテアク フォード二ト 臺北蓬萊婦人科 電話九〇九六番

毛深 近代人待望の驚異的除毛劑出現 女毛深く不愉快の方は是非一度お試しを乞ふ 注意 從來の脫毛劑とは其性能を異にす 新聞名記入申込次第說明書急送す 東京市淺草區千束町一の十九 芙蓉堂

おやつに ビスコ 酵母菓子 慈母の味 偏食を補ひ グン／＼伸ばす ヴィタミンの力 (東京・大阪)グリコ株式會社

◎聞いて驚く服んで驚く ◎りん病には十日藥 大阪 隈田春日堂謹製

ライカマンネンペン 斯界の最高標準品 滑りよく書きよい 大阪市南區順慶町一 [illegible]安堂寺橋

慰問袋に イマヅ蠅取粉 (全國荒物店・藥店にあり)
支那全土は汚い蠅、南京虫、シラミ、マラリヤ蚊、毒虫サソリ等、まるで害虫の巢窟です。殊に衞生設備の出來難い戰地では、害虫の繁殖は猛烈で日夜皇軍勇士を苦しめてゐます。イマヅ蠅取粉は、こんな害虫はわけなく退治できるし、使用携帶に便利で、兵隊さんに是非なくてはならぬ品ですから、今後の慰問袋には何を置いても一罐づゝ入れて早く戰地へ送つて下さい！
大阪市・大正區南恩加島町三 今津化學研究所
液体殺虫劑に遙に優る！
▼イマヅは人畜に無害だが、害虫には猛毒ガスの様に働き、効力が強く永もちのする點で、液体とは段違ひです。
▼液体殺虫劑は引火したり、壁や襖など汚す心配はあるが、イマヅは何處で使つても絕對に安全です。
▼イマヅの容器はその儘、撒粉器となるから、特別に撒布器を買ふ必要がなく便利で經濟的です。
にせもの有。必ずイマヅと御指定を

中風 高血壓 腦病
原因から治す 血液大掃除療法
血壓が高くなると圖の様な症狀が現はれ、二三年遲くとも數年後に腦溢血、中風に罹ります。この原因は酒煙草の毒、梅毒淋病、腎臟炎、糖尿病、便秘が因で血液が濁り循環が惡くなる爲です。
止は一時的な鎮靜藥や血壓降下劑丈では治らぬが、濁り血を淨化すれば根治できる、と言ふ學說から血液の大掃除療法が發明された。之は蠅取粉の今津化學研究所の博士が苦心研究の末、ある植物から血液淨化力の強い貴重なホルモンの採出に成功し、之を使用研究した內服藥リキシン(イマヅ)です。
本劑は病氣の原因をなす血液中の毒を除き、濁つた血を淨化する。即ち血液の大掃除をするので、動脈硬化が治り、血液の循環がよくなつて速に血壓が下るのです。從つて上圖の症狀も治り、腦溢血中風が豫防できます。
中風は快方 こじれた中風で藥効なく苦しむ人でも、リキシンで血液の大掃除をすれば舌のモツレや手足のシビレは勿論、中身不隨も一日々々と目に見えて快方します。
リキシンは八日分價一円五〇で全國藥店に有。本紙御名記入し大阪市大正の今津化學研究所へ申込血液大掃除療法を無代進呈する由

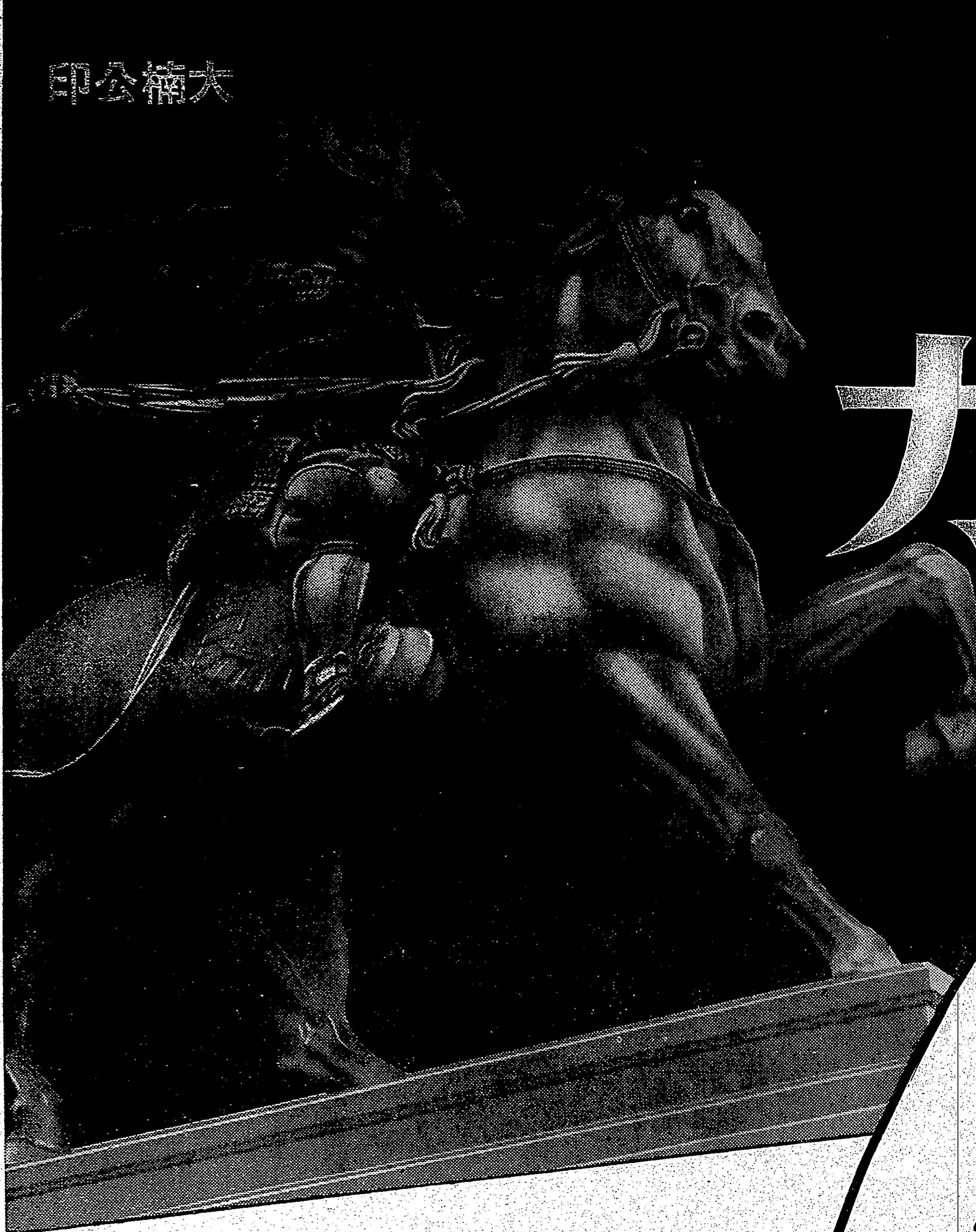


# 健康な歯・・・興亞の力

藥用

# クラブ歯磨

殺菌藥効作用の強い・・・

專賣特許の强力殺菌劑配合

## ムシ歯・歯槽膿漏其の他惡疫を豫防！

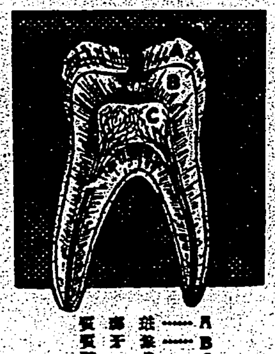


たゞ歯を磨くだけでは到底ムシ歯を防ぐことはできません。ムシ歯のできるのはムシ歯のバイキンのせゐですから……完全なる口腔の殺菌淨化こそ急務！　その意味から配合の殺菌劑とその性能を明示したクラブ歯磨をお使ひになることが一番です。

### ムシ歯の病菌は

石のやうな歯を蝕むバイキンとはどんなものでせう？　それは(一)腐敗菌(二)乳酸菌(三)連鎖狀球菌(四)葡萄狀球菌等です。もしも口腔に(一)(二)のバイキンがゐたら右圖の歯の琺瑯質に示す琺瑯質の石灰質をとかし、もし(三)(四)のバイキンがゐたらニカワ質を蝕むので知らずしらずのうちに何時かな歯に穴があいて了ふのです。

### 難なく死滅さす

治療よりも豫防……ムシ歯のバイキンが歯髓の歯の琺瑯質をおかさぬうちに、それらのバイキンを完全に死滅さすことこそ急務です。が、ご心配なさいますな！　クラブ歯磨配合の強力殺菌劑グロール・カルヴァクロール及びヨードチモールによりますと一〇、〇〇〇倍に薄めた液でさへ下圖に示すやうに、ムシ歯のバイキンなど難なく見事に死滅させて了ふではありませんか！

### この藥効作用で

專賣特許の強力殺菌劑の威力はたゞ、ムシ歯、歯槽膿漏のバイキンの撲滅にとどまりません。更によく結核菌、ヂフテリヤ菌、チフス菌さへ死滅させ得ますし、クラブ歯磨獨特の強化藥効作用で歯と歯グキ及び身体をガッチリ強化してかゝります

### 食慾を促す香味

その上、クラブ歯磨の香味の爽快なことは…思はず食の進むほどで、その上優秀な美白淨化力で眞珠のやうな白く美しい歯にいたします。

有數の醫學者の間でも高く評價された藥効作用の強いクラブ歯磨！とは家庭生活上の常識となつてゐます。特に愛煙家諸様にはクラブ半煉をおすゝめします。ニコチン色と臭氣を清拭し、恐るべきニコチンの害を防ぎます

## この強力な殺菌力

クロール・カルヴァクロール ヨードチモール配合のて

| | 稀釋液五〇〇倍 | 稀釋液二、〇〇〇倍 | 稀釋液五、〇〇〇倍 | 稀釋液一〇、〇〇〇倍 |
|---|---|---|---|---|
| 化膿性連鎖狀球菌 | 完全死滅 | 完全死滅 | 完全死滅 | 完全死滅 |
| 葡萄狀球菌(白色黄色) | 完全死滅 | 完全死滅 | 完全死滅 | 完全死滅 |
| 乳酸菌類 | 完全死滅 | 完全死滅 | 完全死滅 | 完全死滅 |
| 結核菌 | 完全死滅 | 完全死滅 | 完全死滅 | 完全死滅 |
| チフス菌 | 完全死滅 | 完全死滅 | 完全死滅 | 完全死滅 |

## 八大專賣特許應用

第一〇一九七一號 酸素を含有せる歯磨
第一〇二一二〇號 オゾンを含有せる歯磨
第一〇三四三三號 過酸化水素を安定なる狀態に於て含有せしめたる歯磨
第一一五二六二號
第一一六六四一號 新殺菌劑クロール・カルヴァクロールを含有せる歯磨
第一二一四七四號 新殺菌劑ヨードチモールを含有せる歯磨
第一二四二一九號 クロラミンを抱合せる歯磨
第一二五七〇〇號 膠コロイドを配合せる歯磨

★クラブ煉歯磨……十三セン以上各種
★クラブ半煉歯磨……十八セン・廿五セン
★コツプ入り半煉歯磨……廿五セン
★クラブミゼツトハミガキ……十セン

H—84

# 電波で故國と結ぶ 海口電報局が店開き 船舶との發受信もOK

【海口にて濱中本社特派員發】海口電報局が故障も修理され十三日から店開きしたが嬉しい事にこれは〇〇艦隊の一ツで南支艦隊に活躍した〇〇が早くもここまで觸手を伸ばしたものである、局長以下〇名が三月末から開設準備に着手し驚異的な奮闘ぶりに何の支障もなく開局の運びに漕ぎつけ南進の時計台前に狹いながらも一室を設けて不自由な生活を忍びつついざ開業と云ふ所で故障が起きしばらく修理にかかつてゐたもので電波による故國との連絡がこの交通不便な海南島では如何に重大使命をもつものであるか察しても餘りある、開局されて臺灣、日本全國、廈門、廣東並びに航行日本船舶との發受信いづれもOK、開業上は勿論今後あらゆる方面にわたつて同局の存在は重要性を帯びて來る譯である

## 十三日から開通

臺灣と海南島間の電信は事變の故障のため久しく不通となつてゐたが十三日から開通するに至つた、取扱ひは從前通りで一般の電報も受付けることになつてゐる

# 象牙の塔を出る 學園の祕藏品 臺大できふ一般に公開

五月十七日の開學記念日の一行事として臺北帝國大學では十四日午前九時から午後四時まで文政學部土俗人種學研究室を一般に公開する事となつた、公開される内容は、

土俗學部、言語學部に關する圖書類、作物標本、植物園植物資料、水産學標本類等であるが、殊に文政學部で公開されるものの中土俗人種標本は次の如く數千點の一般土俗標本の他に移川教授が門外不出の祕藏品として象牙の塔の奥深くにしまひ込んだ數百點の支那古代文化資料の珍品數百點を今度初めて公開される事となり支那古代文化研究家にとつても好ましい資料とされてゐる

一、支那古代文化史料

（イ）殷周及び殷墟文字（河南省安陽縣小屯子殷墟出土）

甲骨に刻まれた文字は殷周、周、帝王の名前、田獵時の卜筮に關するもので、當時の宗教思想を研究する上に、貴重な生活史を知る上に支那最古の文獻である

（ロ）周代の彩色陶片（山西省出土）

周禮初期の彩色陶器は、河南省及び甘肅省方面よりも出土し、金石併用時代から周代初期のもので西方文化の東漸を示す貴重な一史料として見られるもの

（ハ）漢・六朝・唐代の明器

（1）河南省洛陽出土明器

漢代＝倉・竈・鼎・家禽・家畜・馬・牛車その他

六朝＝武士俑・馬・牛車その他

唐代＝文俑・武士俑・女子俑・馬・牛・駱駝その他

（ロ）福建省泉州出土明器及陶磁

唐代＝壺・食器類及陶磁

古く死者の埋葬に奴婢その他の殉葬、實物使用器等を副葬する習俗より出來たもので、神明の器なるところから一般に明器と呼んでゐる、明器はまた鬼器凶器・偶人・俑・偶等とも呼ばれる

二、一般土俗標本

（一）高砂族に關する土俗標本類

（二）同　石器時代遺物

（三）南洋ニユーギニア島パプア族、比律賓イゴロット族、チモール島、爪哇、ミクロネシヤ住民、支那南部住民族の土俗品

（四）世界人類の代表的頭蓋實物標本

（五）西歐前期石器時代標本模型

# 中南支へ皇軍慰問 ハワイからの觀光團

【那覇發本社特電】沖繩海外協會、布哇沖繩縣人會アロハ會合同主催のハワイ觀光團一行は本月初め來縣し豫定の視察を終り十三日那覇發、今度は中南支視察の途につく事になり十八日神戸發上海に向ひ南京、蘇州、廣東の戰跡の視察見學と皇軍を慰問し更に皇軍の新占領地海南島まで日程を延長する事になつてゐる、この一行と共にやつてきた第二世は今度米國政府が日本に寄せた故齋藤大使に對する好意に感激し、感謝の微意を表すべく今度ルーズベルト大統領に對し在布日本のハワイ第二世として感謝の記念品「琉球漆器」を贈ることになり縣立工業指導所へ見事な漆器を注文、來月中旬完成をまつて發送する豫定である

關門國道海底本トンネル起工式參列の後豆トンネルを視察する木戸内相（下關要塞司令部許可濟）

## 青年團經營の懇談

台北州では大日本青年團參事田中磯一氏の來台を機と時局に際し青年團の指導經營を如何にすべきかに付懇談のため、氏を迎へ來る二十日午前九時から州會議室で青年團指導者懇談會を開催する、各郡市聯合青年團事務擔當者、各郡市管内に於ける優良青年團の團長又は指導員で懇談事項は時局に際し青年團指導訓練上特に努力を要すると認むる事項等である

# 日本への友好心 全比島民に昂る 華僑らも認識を改む

【高雄電話】商船ガンヂス丸は十三日午前九時ダバオから高雄に入港したが同船により齎された情報左の通り

比島からは四、五月にかけて千人以上の日本觀光團が出發して居りその人達は皆日本研究熱に燃えて居る人々で、この傾向は殆ど比島全部に行亙つて居る、又日本商品を大いに歡迎して居り商人達は日本品研究を目的に日本行を志して居るものも少くない、從來比島に於ける大亞細亞協會は日本人中心に活動して居たが、今後は會長聖月氏が名譽會長になり比島の代議士が代つて會長となり比島人が中心になり活躍、側面的に日比提携に努める事となつた

斯う云ふ親日的動向の半面には日本の南進を惧れる向きもあるらしく議會ではダバオ港閉鎖、日本人漁夫の制限、外國銀行への預金取扱禁止、外國人老若男女に對する人頭税等の案が提出されて居るがケソン大統領が勿論之を全部可決するとは思はれぬ、華僑に對しては日本領事館から東亞時報其他パンフレットが發行され反省を促がして居るが、蔣の四月攻勢の宣傳が利いたのか排貨運動が新任以來又も抗日團がマニラに入り込み從來店頭に置くも差支へなしと云ふことになつて居た日本商品を去る十五日全部取り除かしめる等して氣勢を揚げて居るが、日本人に直接危害を加へるやうな事はない、この抗日運動も蔣の四月攻勢が初めの宣傳にも似ず僅だつたので大人しくなると思はれる

## 御難に遭つた 邦人漁夫ら歸る

【高雄電話】廈門出港後間もなく遭難のご難に遭つた商船ガンヂス丸は十三日高雄に入港したが、比島バタンニスの刑務所に收容されて居た沖繩縣漁船長が送還されて來た、右は沖繩縣宮古郡平良町前里一一我羅波良（三〇）で船員廿六名と共に漁船海宮丸に乘組み比島近海に操業中の爲去る一月十七日高雄を出航したが十八日猛烈な暴風に見舞はれ比島北端イトバヤ島に避難し十九日船員平良外五人と共に新指ひに上陸した所悪民に發見され平良のみは逃走我羅は射撃されて右腕に負傷……捕の身となり同地に八日間監置の後、同二十七日警備船でバタンスへ護送され三月十一日裁判の結果罰金日ペソ、禁錮一ケ月を言渡されたので服役五月八日漸く放免されたので領事館の計らひに依り漁船を經て久し振りに故郷へ歸る事となつたものである

# 皇宮警察部の武道會 十九日から三日間擧行

【東京十三日發同盟】皇宮警察部武道會は來る十九日から三日間宮城内濟寧館に於て全國から選士を集め盛大に催されることになつた、本年から新たに弓道を加へ（第一日弓道、第二日柔道、第三日劍道）が行はれ、皇族の台覽を仰ぐ由である

## 鳥居博士蒙疆路へ

【東京十三日發同盟】蒙疆の古文化保存と調査のために興亞院及び蒙疆政府から推されて渡支するわが考古學界の泰斗鳥居龍藏博士は令嬢幸子さんを伴ひ十三日午前東京出發現地に向つた、同博士は約二ケ月の豫定で蒙疆各地に散在する往時の遺跡發掘と調査を行ふことになつてゐる

# 蒙古民族の科學的調査に 四學徒が壯途へ 七月一杯現地で研究

【神戸十三日發同盟】蒙古民族の科學的調査を試みんとする東方文化學院研究員江上波夫、駒井須賀斯、稻生典太郎、山崎隆の若き四學徒が十三日正午神戸出帆の長安丸で壯途に就いた、一行は七月一杯元の王府成吉思汗の史蹟を訪ね百靈廟の北方白好オロンス草原を廻り古建築や古墳を發掘し或はシリア文字十字架に刻まれた景教の謎を解き元王室から代々王城を守護した汪古部族の史蹟に依つて東亞文化の祕鑰を拓かうといふのである、なほ同船で興亞院の北支調査團第一班の小原直、土方寧、山田英夫伯、岡本五男、立花種忠子、赤池濃、松岡三郎、三島通陽子、曲井俊餘の諸氏が出發した

## 日伊交換教授ホ博士きのふ來朝

【神戸十三日發同盟】第三次日本イタリー交換教授として國際文化振興會が招聘したイタリー學士院會員ローマ大學教授エッチ・イー・カルロス・ホルミツキー文學博士は令嬢シルビアさん（二〇）を帶同十三日午前神戸入港の筥崎丸で來朝、直ちに東上した

## 黄新民報營業局長夫人逝く

【台中電話】元新民報社營業局長黄朝清氏夫人黄氏寶月刀自は心臓病で臺中醫院に入院加療中の所十二日午後四時十分逝去した、……告別式は東京在學中の令息令嬢の歸台を待つて期日を決定する筈である

定期航空

△内臺定期航空（下便）搭乘客は十三日午後五時三〇分台北着、乘客は次の通りである

山口房子、前波八重、前波千代、阪井八郎、山戸與一、木佐貞利、治、砂田與太郎、川口國忠、佐川塚亮外一氏

# 臺北高校の記念祭 十三、四の兩日各種の催し

五百の台北高校健兒が待望の同校第十二回記念祭は十三日幕を開けた、當日午前九時より同校講堂に於て同校全職員生徒參集の上、記念式典を擧行、正午からは島都名物と云はれる恒例の七星祭が開かれ快晴に惠まれた土曜日のこととて市民がどつと殺到して學園の光輝を賑はせ、午後一時からは航空展覽會を初め美術、寫眞の各展覽會並に弓道、水泳、柔劍道の各大會、午後二時半から自然科學講演會も開催されて非常な盛況を極めた、又午後七時半から市公會堂にて弁論大會が催され同校生徒の獅子吼は滿場の市民を大いに喜ばせた、尚十四日は引續き記念祭行事として前記各種展覽會並に記念祭の外に同校運動場に於て大運動會が開かれる由（寫眞は七星祭）

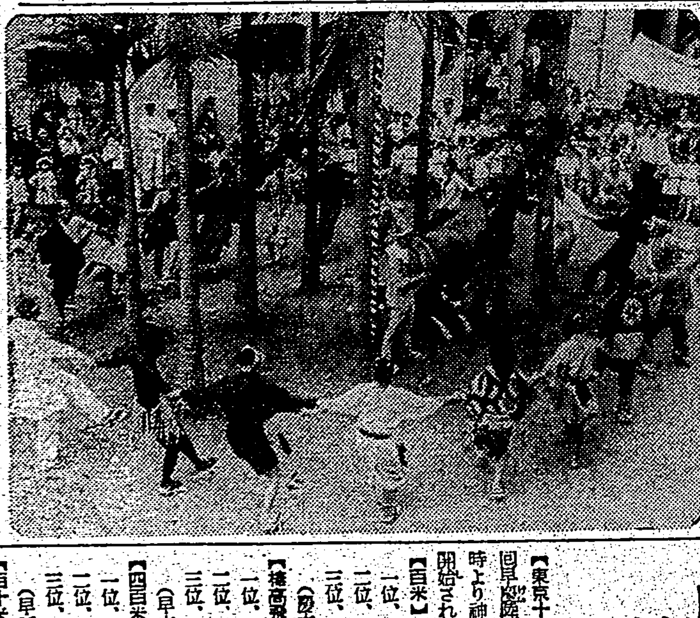

# 敵將校の妻二人が 念願叶つて看護婦 黄河北岸戰場の一挿話

【北京十三日發同盟】皇軍の捕虜となつた支那軍將校の妻二人が部隊長の仁慈に感激して白衣の天使として更生してゐる話……去る五月三日〇〇部隊が河南省黄河北岸の敵大討伐を行つた際、孟縣西方八支里の許村で鹵獲品の大きな甕の中から妙齢の婦女二人が飛出して來た、我が將兵も驚いて調べたところ二人とも敗北（河南省北部）別働隊長劉照中尉の妻であるといふので、先づ温化縣に連れ歸つて取調べたところ、隊長は婦女子の掠奪を事とし秀英、秀蘭の二人も麗容が仇となつて悲しい餌食となつてゐたもので散々引廻された擧句日本軍の急襲に泡を喰つた別働隊に置去りにされた譯である、二人は數日間保護されてゐる間に皇軍の仁慈が身に沁み殊に〇〇野戰病院で傷ついた勇士を看護する白衣の天使の姿を見てから限りない崇敬を抱くやうになり私達もどうにかして奉仕したいと懇願して訴へた、兩人の保護に當つてゐた猪川貢治通譯は今次の討伐にかても六人の敵を斬つて落した勇士であるが、このいふ豪氣な人であつたが、この兩人の女性の願ひに動かされ早速〇〇部隊長に特別の許可を願ひ、二人は五月八日附で看護婦見習ひに採用された、今二人は憧がれの白衣を纏つて心からなる奉仕に浸つて居り、これも仁愛皇軍の面目を語る一エピソードである

イブセン鉛筆

# ドイツ政府 全官吏の制服を制定

【ベルリン發同盟】ドイツ政府は過般來ナチス黨員以外の全官吏の服裝統一を攻究中であつたがこの程現在まで平服を着てゐた非黨員官吏にも制服を着用させることに決定、去る十九日「今後ドイツ國全官吏は制服を着用すべし」旨の總統令を發布した、この官吏の新制服には階級別を示すマークが付けられ又制服の型その他の細目は追つて内務省で決定される筈である、官吏の制服制定には經濟上の見地からして大に歡迎されてゐる許りでなく、事務能率の促進に貢獻するものと實施後の成果に期待が掛けられてゐる

# 見事に完成さる レントゲン間接撮影 稻田五郎博士の手で

【名古屋十三日發同盟】高價なフヰルムを使用せず廉價で且つ早いレントゲン間接撮影法が名古屋市立結核療養所長稻田五郎博士の手に依つて完成された、從來レントゲン撮影には一枚一圓五十錢もするフヰルムを使用してゐたが稻田博士の研究の結果レントゲン撮影の際、螢光板に寫る映像を小型寫眞機に撮影してこれを擴大すれば大阪版フヰルムと大差ない結果を得られることに成功したものである、この方法に依れば從來五百人の撮影費七百五十圓を要したのが僅か二十八圓で濟み最近盛んに行はれてゐる各工場從業員や小學兒童等の集團撮影には非常な效果を擧げてゐるので同撮影法は大好評を博してゐる

# 新竹の徴兵檢査 來る二十三日に執行

【新竹電話】州下本年度徴兵檢査は二十三日午前八時より市公會堂に於て行はれる事となつたが、檢査官は岡田中佐である、因に市民の受驗壯丁は五十名で時局柄兵役志願者も九名の多數に上つてゐる

# ガブレンツ機 新京から奉天に飛ぶ

【新京十三日發同盟】空の親善使節として十二日來京したドイツのガブレンツ機は慌しい滯留の日程を終り滿洲親善に劃期的記錄を止め、十三日午後二時三十四分大檔滿洲飛行協會長、その他官民多數の歡送裡に新京飛行場を離陸、上空を旋回市民の歡送に應へ同四十分奉天に向つた、奉天に一泊の上十四日福岡に向ふ

## ガブレンツ男 張總理と會見

【新京十三日發同盟】ヤマト・ホテルで入滿第一夜を明したドイツ親善機のガブレンツ男は副操縱士アルフレッド・ヘルムクシ氏を伴ひ十三日午前國務院に張總理を訪問、待ちうけた總理から畏き邊りより御沙汰のあつた勳三位の勳記狀と旭國章を傳達され"滿洲訪問の記念として故國に齎る大きな土産です"と感激の面持で總理や星野長官等とシャンパンの杯を擧げ、更にガブレンツ機の性能につき說明歡談の後辭去した、次いで一行は中銀俱樂部に落合ひ丁交通部大臣、蔡外務局長官主催の同俱樂部における歡迎午餐會に臨んだ

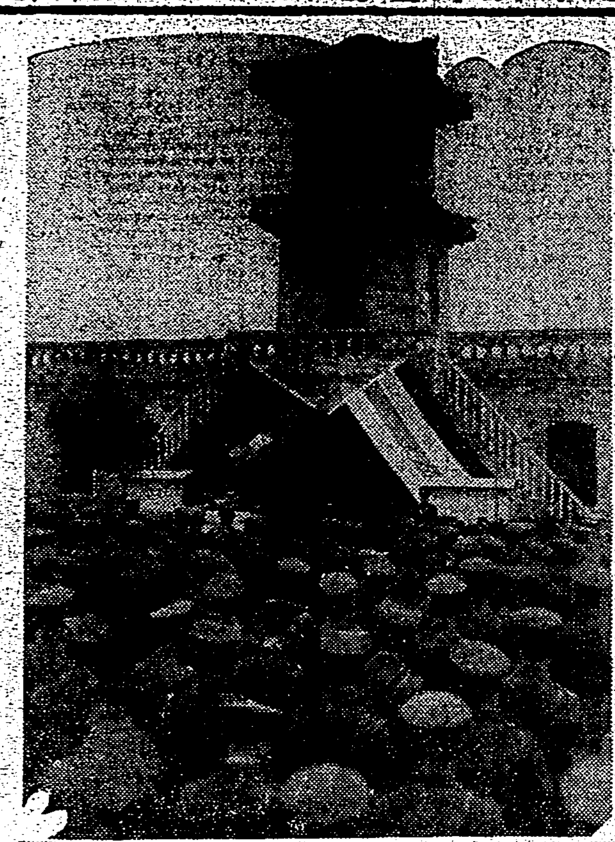

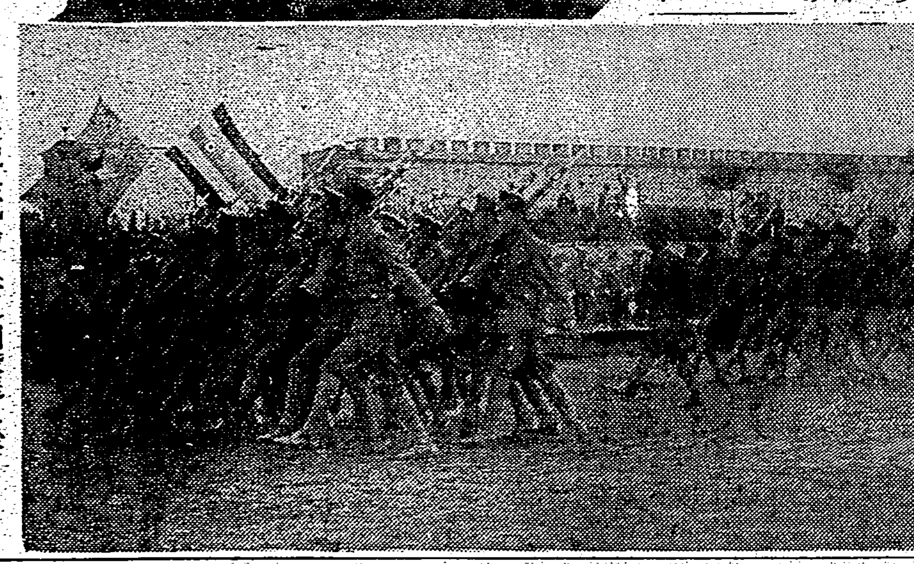

通州軍官學校の開校一周年記念式典 （上）祝典式場 （下）同校庭に於ける閲兵分列式 陸軍省許可濟

# この"翼"の偉勳を 再び輝かせ大空に 航研機の再擧繼ぐは誰か

【東京十三日發本社特電】輝く世界記錄を樹立した航研機は中支沙洋鎮で育ての親藤田、高橋の兩勇士を喪つて世紀の翼と謳はれた同機の榮譽も今は思出深い羽田に格納されてゐるが、この悲しみの翼をどう活かすかに就て最近二、三の方面から有力な意見が提出されて來た、同機は記錄樹立後も航研當局で數次の試驗飛行を行つてゐるものの總飛行時間は僅に百五、六十時間に過ぎず建造費だけで六十萬円、その他研究費、試驗費を加へると百五、六十萬円を投じた同機を貴重な國軍のこの際廢物とするのはどうかとの意見が各方面に擡頭してゐる、陸軍航空本部では軍當局の意見であると云ふ点から航研當局で不要なら軍で引き繼いで活用し故藤田、高橋兩勇士の偉業に有終の美をなさせたいとの意見が盛られ、この程航空本部と航研當局の間に交渉が始められてゐる、更に故藤田少佐が昨年同機の航空本部安村少佐に洩らした言葉に「航研機をうんと改造して東京―ニユーヨーク間無着陸飛行で全軍の威力を世界に示したい」と言ひ殘してゐるので、若し人的條件が發見出來れば故藤田少佐の意思を繼いで陸軍の手でこの種の劃期的長距離飛行が實行されるかも知れない情勢にあり、偉勳を建てた世紀の翼だけに大きな話題として注目されてゐる、右に就き沙野陸軍航空本部第七課長（大佐）は語る

本部長閣下の意見で何とか活用して國家に寄與させたいと思ふ、活用方法の詳細は私の手許で研究中で藤田君等が心血を注いだ愛機ですから兩君の功績と同機の偉勳をもう一ぷん張り働かせたいものと思ひます（寫眞は航研機の雄姿）

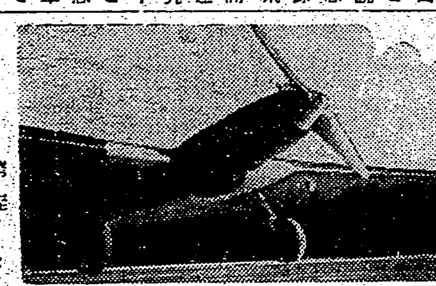

マツダ 親も妻子も聽くニュース マツダ 眞空管

# 盛大な祝勝大行進 スペイン全國各地で

【マドリード十二日發同盟】スペインの祝勝大行進は愈よ來る十九日マドリードを始めスペイン全國各地で盛大に擧行されるに決定した、スペイン政府は十二日右祝勝行進の豫定を發表したがマドリードにおける行進順序次の通り

マドリードにおける祝勝大行進は來る十九日フランコ將軍統率の下に盛大に行はれるが右行進の順序は次の三部より成る

一、全スペインをボルシエヴイズムの恐怖から救ひ出し得たことに對する神への感謝行進

一、フランコ將軍及び麾下軍隊に對する感謝行進

一、スペイン内亂の全期間を通じてフランコ軍を支持した諸列國への感謝行進

同當日マドリード市内目抜きの通りは數方條の旗幟で飾られフランコ將軍はこの大通りを三年間に亙るスペイン戰爭の最尚の統帥者サンフエルナンド勳章授與の將軍として入城する筈である

# 放送會館に引越した AKのスタヂオ 愛宕山は十二日夜限り閉鎖

【東京十三日發同盟】過去十四年間ファンにお馴染であつた愛宕山スタヂオも十二日夜の「螢の光」を最後に遞信次官許可を受け放送會館に引越し、十三日午前四時半の國際向け外國放送から新築スタヂオが使用され今後愛宕山のラヂオ工作に一新紀元を劃するに至つた、エー・ケーでは十六日名を招き開館式を擧行、[illegible]をなし藝能五分左右の謡曲及び邦樂子の獨唱、市丸の歌謡曲などの餘興演奏があつたが夜はこれに次いで豪華な記念放送を行ふ

# 華僑の對日態度 佛印、シャム方面では次第に緩和

【基隆電話】臺灣貿易商船會社栄丸は海防から復航の途次、三日午後三時基隆に寄港した、船客五十一名中、シャムよりの留學生七名、上陸客七名である、同船で齎された情報によれば最近佛政府當局は益々強硬な態度を見せてゐるが之に反し一時激烈な排日貨運動を行つてゐた河内、海防、西貢各地の華僑は最早[illegible]出來ない形勢に對する識者の論らし各地に起る和平論もあつて[illegible]も沈靜しつつある中一部華僑有識者間では寧ろ提携すべしと唱ふる者すらあり一般的に對日態度緩和の一途を辿つてゐる

## 本社工場見學

（十二日、十三日）臺南郡車屯公學校兒童百三名……田中公學校兒童百十五名

# 慶軍を撃破し 早大十五連勝す 三二對二五の成績で

【東京十三日發本社特電】第十七回早慶陸上競技會は十三日午後二時より神宮競技場に於て百米から開始された

【百米】一位、湯淺（慶）一一秒三　二位、金田（慶）　三位、今井（慶）（慶六　早零）

【棒高飛】一位、影山（早）三米五〇　二位、松本（早）　三位、田中（早）（早六　慶零）

【四百米】一位、今井（慶）五一秒一　二位、森岡（早）　三位、關田（早）（早三　慶三）

【百十米高障碍】一位、岡村（慶）一六秒六　二位、田中（早）　三位、高田（早）（早三　慶三）

【槍投】一位、杉田（早）五七米六三　二位、西村（早）　三位、川崎（慶）（早五　慶一）

【走高跳】一位、田中（早）一米八五　二位、春日（慶）　三位、陳（早）（早四　慶二）

【千五百米】一位、王（早）四分二一秒六　二位、今村（慶）　三位、山崎（早）（早四　慶二）

【走巾跳】一位、湯淺（慶）六米八七　二位、田中（早）　三位、井上（早）（早三　慶三）

【円盤投】一位、本饒（慶）四二米三三　二位、本所（慶）　三位、菅沼（早）（早一　慶五）

【八百米繼走】一位、早大（園田、田中、山本、森川）一分三〇秒九　二位、慶大（今井、岡村、金田、湯淺）（早三　慶零）

斯くて第十七回早慶對抗陸上競技會は三二對二五で早大が光榮ある十五連勝を獲得した

## けふの天氣

△臺北地方　南西の風曇
△北部地方　南西の和風曇
△昨日の氣温　最高二七・四度（午後二時）　最低二〇・七度（午前二時）

# 全島大學高專野球大會前記

## さて覇權は何れへ？

### 高商、高校、農專の鼎立

第十二回全島高專野球大會は十四日より圓山球場に於て華々しく開催されるが今シーズンの日割は左の通りである

十四日(日) 午後二時半 開會式 帝大A―帝大B
二十日(土) 午後三時 高商―高校
二十一日(日) 午後一時半 帝大A―高商
二十一日(日) 午後三時半 帝大B―高校
二十七日(土) 午後三時 帝大B―高商
二十八日(日) 午後一時 帝大A―高校

さて今シーズンの覇權は？と云ふと今年は各チームは可成りの出入りがあり、その實力も伯仲の形で頗る興味ある處であるが一昨年迄は斷然他チームを引離して覇權を確保して來た高商を、昨秋の高專大會に於て、全國大會の準決勝まで進んだ底力を以て蹴破し堂々と王座を占めた高校が今春の王座をもと頑張り、一方昨秋不覺の敗戰の雪辱を期して精進を續ける高商、更に我が家の物と云つた形のグランドに於て他チームと對戰する有利に優勝を狙ふ農專の三鼎立、更に此の間に交つて努力の帝大の奮闘は期待せられ、各試合大接戰を演じて勝を爭ふものと見られてゐる。次に四チームの實力を檢討する

**高商** 本大會昨年の優勝校である高商は今春木主將を初め松下、鍋の兩選手を送り出したるも台北一中より田松、北商より吉田、中一中より光石と優秀な新入部員を迎へ他の三校より遙に新人に惠まれてゐるが要は新人が左江主將統率の下に旧選手に加はつての戰陣は甚だ期日して待つべきである、而して今春の高商は昨年に比して優るとも決して劣るものではない、其各ポジションは斷によつて埋められるが未だ明かでないが、大體主戰投手と決してマウンドには左投手の田中が立つであらう、その內角低目の直球とインドロは相當の切味を持つてゐる、更に老功左江主將は時に應じて代り又捕手北石も亦昭二人に代つてプレートに立つかも知れないから投手陣は全く安定してゐる。之に配すると捕手に新進鬪志の松崎が當り、その捕に本塁を死守することだらう、內野は大體一塁鍋、二塁田代、三塁光石遊擊山崎で外野は中堅吉野を中心に吉田、左江を配するであらうが何れも水準の打擊を有して出塁するであらうと思はれる、一方打線は山崎、田代、長野、田中、吉田のシュアーなヒツテイングに次いで長打者左江を擁しての堅實な打擊で昨年はこれに鍛へた投手の堅い攻撃と光石と組く打線は確に他校を壓するものがあるが、高商は其の經驗が物を云ふだらう
あると優勝を許さないものである

**高校** 高校の最近の躍進は實に目覺しい限りである、昨夏は全國大會にもあの試合を見せて又高商と秋に王座を得るまでに更に發展せしめた功績は實に高校野球史上不滅の武勳である高校の今春は近年稀に見る程の新人を得たる事で高校は正に強力の一大原動力であるが、その基礎を更に鞏固にしたものは奮闘する高校としての野球界の名選手を擁する事でもあるが陣容が一新し新人を以て如何に戰ふか何れにしても試合を觀るものの期待するところである、今春は主將千葉を先にして新人の松崎、有馬と新人を補充して投手陣を加へ全國大會その盛況に於て三歩進んで大會を收めるにはその新人を以て戰つた主將千葉も二塁手もある時はマスクを捨ててプレートに立つであらう、其他內外野は多少移動したるも新人の活躍が期待される、打擊は秋本、堀、渡邊等に據く勝田等池の回想は各チームへの影響であらう、高校は三年の豪手が入学試驗の準備で練習も十分出來ない由で全く同情に堪へないが、方針を排して高專大會のために奮闘を祈る

**農專** 今春卒業生の最も多かつたのは農專で富島主將以下本川、中村、悶和、小林の五名を送り新入部員は五名あつたが實際直に使ひ得るのは台北一中出身の中村其他淺野と二人位のものであらう、しかし之を以て農專の實力低下を豫想する事は出來ない、これに補充される選手は相當なものである、第一投手は左の山內が內角低目及外角のシュートと鋭いカーブに打者の意表を衝く底脚とで相當打者を苦しめるであらう、更に新人中村或は久保の起用も豫想される、中村は體力に恵まれてゐるのでその活躍が期待されてゐる、捕手には上原が努力報いられて堅り、主將北村が一壘、二壘淺野、三壘久保、遊擊中村、外野は福山、池、平數であらう一方打擊について觀るに山內中村、平數、北村等には侮るべからざる鋭さがあつて投手の好調と相俟つては實に恐るべき實力を發揮するものと思はれる、農專は從來その試合の運びの拙劣さから屢々長蛇を逸してゐるが、今春は自重して悔いの殘らざる試合を進めて貰ひたい

**醫專** 昨秋は優勝校高校に善戰してその面目を

一新したる醫專は緊密なる學業の餘暇を利用しての練習なる為十分その技を磨く機會がないのは同情するに餘ある、故に試合の勝敗に拘らず更に角その努力と誠意なプレー振りには敬意を表さねばならない、今春投手森主將及石原、津田、中村の內野のトリオを失つたが井上主將始め古參選手を中心に佳田、網島、久田、渡邊の諸新人を夫々投、一、二、三、遊に配して直に新チームを組織したこのチームの實力は全然未知數である

## 日比拳鬪の代表豫選會

來る六月九日東京で舉行される日比對抗拳鬪の日本代表選手銓衡豫選會は十四日神宮外苑相撲場特設リンクで行はれるが、出場選手は左の如く決定した

【フライ級】羽田、各務(法大)宮城(青展)橋本(日倶)水谷、吉野、三浦(日大)井上、高見(專大)田中、永松、上原(明大)小浦(立大)松永、西田(中大)【バンタム級】堀、菅井(日大)松川(立教)金、春木(法大)本田(明大)鄭、李、渡邊(BG)【フェザー級】李、金鄭(日大)安村、鄭(專大)小川、崔、安、高橋(明大)【ライト級】森(明大)廣(立大)高尾(早大)昨(YM)【ウエルター級】天野(明大)後藤(日倶)文(專大)金(明大)

## 三日目勝負

若 州 山
(出羽ノ花)
二瀬川(突出し)松浦潟
鳴門海(內無双)旭川
男女ノ里(叩き込み)福州山
佐渡ケ島(小股掬)武ノ里
鯱 ノ 里(叩き込み)八幡山
九州山(寄切り)十三錦
一 ケ 浜(突出し)小戶ケ岩
四 海 波(吊出し)若錦
布引ノ山(寄倒し)矢筈山
源 氏 山(寄出し)巖錦
桂 川(下手投)富田浪
鯱 ノ 石(浴せ倒)瀬美川
小 松 山(押切り)香取川
中入後
伊 勢 岩(押倒し)番神山

## 土俵一杯に暴れた

### 旭、兩國の大相撲

### 冴えを見せる鯱の投げ

佐賀ノ花(寄倒し)大浪
大 戶 ノ 里(腰投げ)羽黒
松 ノ 里(渡し込み)鶴ケ嶺
出羽ノ花(寄倒し)綾 昇
巴 潟(押切り)神東山
高 ノ 里(とつたり)富士ケ嶽
和 歌 島(上手投)四國山
綾昇(下手出し投)甲斐山

新進綾昇と老巧の一番、立上るや腕左を深く入れて得意の體勢となり寄つて出る綾を和歌島叩きに右へ開いて大きく出投げ鮮味の上手投綾昇に極つて勝
綾 若(引落し)金 浪
小兵神苦同志の一番、立上るや金浪突いて出るを綾若左にイナし金浪は一寸泳いだが向き換して出るを綾若巧みに引落す
旭 川(寄り)兩 國
これ又巧者同志の興味ある一番、東西會の熟者相撲、早い呼立ちやガップリ左四つ旭川一寸小股掬ひを見せたが極らず今度は兩國猛烈な攻撃を再三振つたが旭ついてよく殘し、兩國又左なつたが旭捲きかへて又左四つ、旭突如寄りをなしたが兩國殘すや今度は旭が双差となつて一呼吸、旭左上手から猛烈な出投を打ち兩國泳ぐながら殘すを一躍急手を拔いて肩透しで極り旭川の勝は寔に期待の如く千變万化の大相撲であつた
楯 甲(寄切り)鯱 ノ 里
鹿 島 洋(寄切り)磐 石
旭の鹿島洋の一番立上るや左四つ、短期熟頂の一番立上るや鹿島は二日の楯甲と云ひ盤石と云ひまるで一瞬の相撲、鹿島洋の元氣は素晴しい
鯱 ノ 里(上手投)出 羽 湊
立上るや左四つ鯱の左は深く鯱寄るや出羽に有利と見る瞬間鯱ノ里突如右上手投を引付けて大きく打つた上手投鮮やかに極つて勝
玉 ノ 海(押倒し)綾 昇

## 鯱ノ里—安藝ノ海

中どこでは今場所困つての好取の花のものとなる
からまづ綾若としては立合に一仕事する策戰と思ふ、残つて組んでも咽喉に敵返しか肩透しでも見せる處だが何れにせよ綾若の注文が早い處藝らないと佐賀白い相撲になるが絶れてくると鯱に勝味がありさうだ、組んで寄して安藝ノ海と云ふ氣か投を警戒しつつ寄つて出れば面白い相撲になるが繼れてくると

## 出羽湊—富士ケ嶽

富士ケ嶽は元來もつといい星を殘すべき人なのだが、いつも引張り込んで失敗してゐる様だ、今場所はいいスタートをしてゐるが勝つたとはいへ肥州にも飯岩にも引張り込んで取つてゐる、出羽湊にして見れば右差しても上背の違ふ富士にガッチリ引張込まれて上手褌を引かれてはまづ勝味ない、立合から突張つて殘すを優し込むか、組んだら早い内捌つて見るか下手投を打つて寄るか、この他は土俵際に於ける捨身の粗工より手がない、富士は引張り込んで吊る策戰に出ると思ふ、出羽の早間の一任事が殘つて一旦入ると富士に分が出てくる

## 大相撲星取表

| 東 | | 西 | |
|---|---|---|---|
| 武藏山 | | 九州山 | |
| 双葉山 | | 男女ノ川 | |
| 前田山 | | 鏡 岩 | |
| 羽黒山 | | 名寄岩 | |
| 玉ノ海 | | 出羽湊 | |
| 鹿島洋 | | 四州山 | |
| 照國 | | 五ッ島 | |
| 駒ノ里 | | 笠置山 | |
| 大和錦 | | 綾 昇 | |
| 安藝ノ海 | | 磐 石 | |
| 兩 國 | | 綾 若 | |
| 和歌島 | | 鯱ノ里 | |
| 楯 甲 | | 大邱山 | |
| 富士ケ嶽 | | 旭 川 | |
| 神東山 | | 出羽花 | |
| 鶴ケ嶺 | | 大 潮 | |
| 大 浪 | | 小島川 | |
| 佐賀ノ花 | | 金 浪 | |
| 松ノ里 | | 佐賀ノ花 | |
| 吉葉山 | | 四國山 | |
| 相模川 | | 鹿島川 | |
| 高 登 | | 巴 潟 | |
| 駒ノ里 | | 番神山 | |
| 鯨 | | 松浦潟 | |
| 桂 川 | | 小松山 | |
| 櫻 錦 | | 開月錦 | |
| 若 浪 | | 武ノ里 | |
| 一 渡 | | 九ケ錦 | |
| 白 龍 | | 佐渡島 | |
| 錦華山 | | 松 若 | |
| 八幡錦 | | 清美川 | |
| 宮ノ山 | | 富田浪 | |
| 源氏山 | | 四海波 | |
| 矢筈山 | | 加古川 | |
| 二瀬川 | | 布 引 | |
| 十三錦 | | 小戶岩 | |
| 錦 谷 | | 武ノ里 | |
| 若 潮 | | 若ノ海 | |
| 十両 | | 十両 | |

## けふの好取組予想

羽 黒 山(突出し)五ッ島
安藝ノ海(突出し)鏡 岩
前 田 山(寄切り)大和錦
男 女 川(小手投)笠 置 山
双 葉 山(吊出し)玉 山
(打出し六時二十九分)
名 寄 岩(吊出し)肥 州 山

東西會の熟者綾昇をものする
立上るや玉ノ海組んでは車面倒と右を差に左手で胸板に當て一氣に押倒して勝、綾昇は玉の右手を兩手に抱へ一仕事あるかと思はれたが一例の度方にグンノ\押倒して

**綾 若—佐賀ノ花**

若手ながら先輩が舌を捲く程の相撲巧者佐賀ノ花、右と左の違ひこそあり差手を上げて一氣に寄進む氣合の鋭さは巴師匠將を髣髴せしめるものがある、綾若も人も知る業士、佐賀ノ花の左差し寄りをまざノ\眞向からは受けまい、立合に一ついなして右を差すか、四つは喧嘩だから差勝つた方に分があるが寄り合へば綾の不利は知れ切つた話だ

組、四つは左の相四つで組むと四つ相撲のうまい鯱ノ里に分が出てくる、前場所は安藝ノ海が双葉を倒した翌日の五日目に顏が合ひ左四つから簡單に寄切つて鯱の勝となつてゐる、だから安藝は今度は立合から猛烈に突張ると思ふ、鯱がこれを殘して廻り込めば必然左四つになるから鯱有利、突張りぬけば安藝ノ海の一番であらう、ただ今場所の安藝は素敵な元氣だから鯱の

**綾 昇—双葉山**

綾昇はその強靭な足腰に四つ相撲の巧味は無類であるが双葉は右の相四つである條分が悪くいつも一氣に寄切られてゐる、双葉は永引いては面倒と押へつけて一氣に寄り、寄身の名人綾岩をも打乘つた綾昇の土俵際を警戒してグッと吊るか差手を拔いてドンと一突き突放すか、こいが右手身に寄りを防いで得意の足癖に行く機を覗ふ様に相撲が絶れてくると面白い、しかし双葉の實力左の上手投が吊身に襲つてくると流石の綾にも切返す隙もない譯で結局寄られても、ただ今場所の綾昇は頗る元氣だからどこまで喰下るかが興味である

**名寄岩—五ツ島**

實力を持ちながら相撲の大きい五ツ島には名寄の様な一廻り大きい相手には分が惡くいつも寄切られて四面敗を喫してゐる、今場所あたりは一工夫ある處だが、四つは名寄左に五ツ島右の喧嘩だが、五ツとしては組んでは不利と右でも左でも筈に當てて氣に押して出るのではないか、但し此の場合名寄右から呼び込んで來る名寄の左差を警戒しなくてはなるまい、突張つて押し切れば五ツ島、殘つて左が入れば掬つてもそのまま來みつけて寄つても名寄岩と云ふ處だらう

## 臺北州食堂團

### 記者團に大勝

台北州廳食堂團(對記者團野球戰)は鈴木州內務部長の送別を兼ね十三日午後三時半より樺山小學校グランドにて記者團先攻にて開始され、食堂團は戶水知事自らプレートを守るの奮戰、波瀾万丈、乱戰の末結局練習不足の記者團三回より戶水知事に代る安達衛生課長の好投とバックの好守備に退陣成らず十四A對六のスコアで州食堂團大勝した

州食堂 6 3 0 0 5 0 A
記者(先) 3 2 0 0 1 0 0 6―14A

選拔圍碁リーグ戰(第十一局)

**本社主催**

二段 龜井宮里
初段 林茂比古
(先番 松先五)

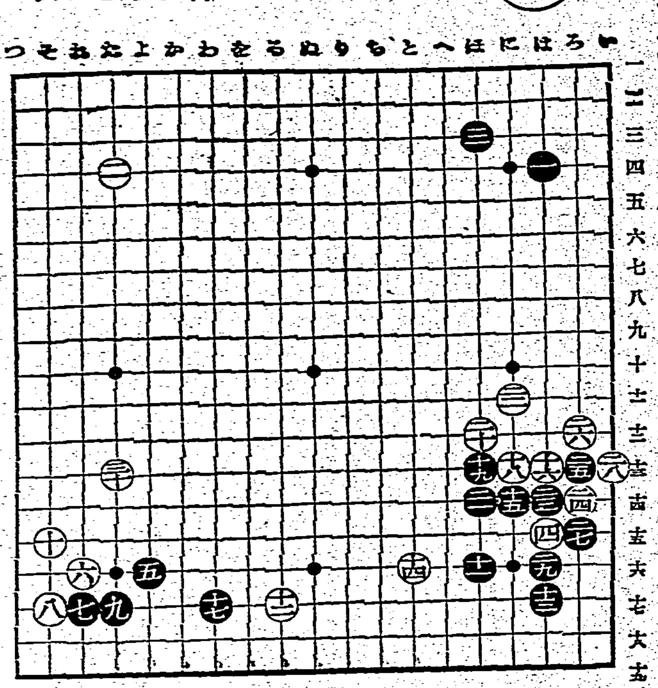

●一九は三 ○二○は一三
●二三は一四 ○二二に一一
●二三は一四 ○二四ろ一四
●二五ろ一三 ○二六ろ一一
●二七ろ一五 ○二八い一三
●二九は一六 ○三○た一三

觀戰記 稻澤克忠

黑一、三と既に與なる戰法に出で白く応答に喰ひ下らうとする意圖らしく見受けられた、黑七を「たとへ十四」と小桂馬に掛ける筋も一考されるが上隅縮りとの釣合ひに於て、恐らく黑は當事者の趣向で是非を論ずる程の事もない黑十一が疑問とされる、十二と滑いて出る方が至極穩當であらう、黑十一は白十二に十七と撥ける筈に白に十八と下つた時十二に引かうと云ふ意圖と察せられるが白は却々敵の注文通りには來ない、直ちに十二と左下隅五、七、九の三子に迫つて來たのである、此邊の呼吸が既ひの妙味であらう、黑十三も此際に於ける好手、白十四も筋自が十四を省けば黑り十七の手きか悲に見えて居る、十六以下の折衝も先づ當然と謂ける、但し廿九に三の一十六と引いておきたい

## 日滿支交驩競技の

## 出場選手六十餘名

### 八月二十日神戶を出帆

【東京十三日發同盟】この秋九月一日から三日間新京で舉行される日滿支交驩運動競技會に對し大日本體育協會では役員とも六十五名の大選手團を派遣することに決定した、一行は八月二十日神戶出發

(發表)一面二十六、二十七の兩日大連における豫選會に出場、九月一、二、三の三日間に亙る新京の本大會終了後五日に奉天においても交驩競技會を行つて歸國の途に就くことになつた

## 地方近事

### 鹿港

▲鹿港街營部部合總會 彰化郡鹿港街營部小賣人組合第十二回總會は八日午前十時半より醫奥殿倉で開催、島田監拜默禱に次いで專業概況並に收支報告あり本年度の事業計畫並に收支豫算審議に入るや、二、三質問の後佐と原案の通り可決協議を終つて引續き諸般役入賞者の賞狀授與を行ひそれより山下出張所長の訓示、江口販賣主任の注意、佐藤郡商工係主任の祝辭、白井、渡利兩顧問の挨拶、受賞者總代施爽瑞の答辭あつて午後一時四十分閉會した

### 六斗

▲諸賓會 斗六郡斗南庄助役賀丁興氏外數氏の發起に依り諸青者を組織して庄內有志の諸書趣味を養成し以て國民精神の涵養に資することとなつた
▲奨學基金 斗六公學校及斗六女子公學校保護者會長陳海永氏は今回兩校に奨學部を新設して奨學基金を寄付興し貧困優良子弟の上級學校進學資金に充當すべく目下之が設立計畫中であるが其の實現は大に期待されてゐる

## 讐の貞婦

享保仇討 (9)

一龍齋貞鏡演
丸岡三樹三繪

拾つた男 (五)

山本舍人より、三平の縁談を頼まれた困惑何某が「イヤ、先生より御依頼がなくとも、自分も何とかいたして三平の縁談の叶ふやう取計らひ置はず所存。何れ目下度々御沙汰もあらうから、今暫らくお手許にお差置き下さい。是は些少であるが、彼の入用にお渡し申し置く」と金子五両を差出しました。舍人も大層喜んで万事を頼んで我家へ歸る。斯くと聞いた三平は嬉しい淚に咽れまして、時の來るを待つてをります内、それより丁度二ケ月ばかり過ぎて、茲に目出度く三平が眞田家に歸參する事になりました。當人の喜びは云ふまでもなく、山本夫婦も世話をした甲斐があつたと是も大層喜び、三平は以前の如く二十石を頂いて御小姓を勤めてをります。併しかりなった のも舍人の恩による處と、非番の時には必ず訪ねて、いろ\/と手助けをいたしてをります。ところが茲に麻布一本松に二刀

島の神に祈念をかけて劍法を編み出し、是を天眞正傳神道流といふ此者の門人に松本備前守と申す者があり、その備前の弟子に上泉新太郎秀綱と申す者があつた。のち伊勢守と號して、此人の時に始めて神道流を新陰流と改めた。然らば、その原は鹿島の神より授けられたものである。果して神が授けたかそれは判らぬが兎角山師は神を頂きたがるものだ。己の流儀を尊く見せるために、鹿島大神宮を引合に出すとは不敬至極、その山師の流れを汲む山本舍人、褒さう な顏をしてゐるが彼奴も山師だ。それに引替へ拙者は、姓を一刀と名乘る程であるから、一刀流は武先より傳はりし劍法、是が眞の武藝だ。各々方もその心得にてお學びなさい、彼の山本舍人などの所へ稽古に參る人々は實に氣の毒千万だ。アハヽヽ」と大声に笑つた。門人は目分の先生より偉い者はないと思つてをりますから、して見ると山本舍人は山師であらうなどと、其後は折々折舍人の道場の前へ來て、武者窓

又六と申す武藝者がございます。聞くところに依れば松平相模守の浪人だといふことで、此處は武藝に慢心してをりまして茲に出した看板が武藝十八般指南としてありそれに頂の武藝を學びたき者は來れと記してある。先づ弓は日置流馬術は八條流、柔術は起倒流、槍は大島流、劍術は一刀流、その外手裏みに從ひ鉄砲又は鎖鎌まで指南いたすといふ、イヤどうも大風呂敷を擴げてをりますが、道場はさつぱり繁昌いたしません。それに引替へ山本舍人の方は、日々に門人が殖えるばかり、是を聞いた又六は心中大きに忌々しく思ひ、一日自分の門弟に向つて
「各々は拙者の許にて武藝を學ばれるは何よりの幸福、承まはるに谷町には山本舍人といふ擊劍家が劍術を教へる者があるさうだ。彼はな運動劍術と申して、誠を忘らずにはよからうが、實地の役には立たん。何となれば彼の流儀は神陰流だ、彼の神陰流の祖は北條民部家來北條北感齋である。此者が鹿

から中を覗きながら「各々御覽なさい、山師が稽古をいたしてをる。神を賣物にする師の主人は以前に神道流の劍術か、先達て、承はつたには、此処の主人は以前事耕をしてをつたものださうだ、畫を竹刀に持ち替へて人の師となるとは身の程を知らぬ奴か者、御覽なさいあの敵へ方は……こんな劍術を習ひに來る奴もまた馬鹿だな」
「イヤ全くだ」
などと大声に惡口を云ふ。是を聞くと舍人の門人が怒つて
「默れ、山師劍術とは何だ、又こんな劍術が何の役にも立たぬとは何事だ、立つか立たぬか見せてやるから是へ入れ」
「默れ、山師劍術の實力が我々の身體に當ると思ふか、此方は眞の劍術だぞ。大馬鹿者め」
と、バラノ\小石を投付けて逃げて行く。イヤ山本の門人は烈火の如く憤りまして、いきなり跡を追ひかけんと致しました。


子供も進んで飲む(全國小學校推奨)
特許 下田式純肝油
加工肝油より生肝油！
生肝油中の最高品質最も經濟的な榮養劑
虛弱症 發育不全 病後 肋膜 榮養不良
五〇〇丸入(一圓五〇)
臺灣 東京・神田 大木合名會社


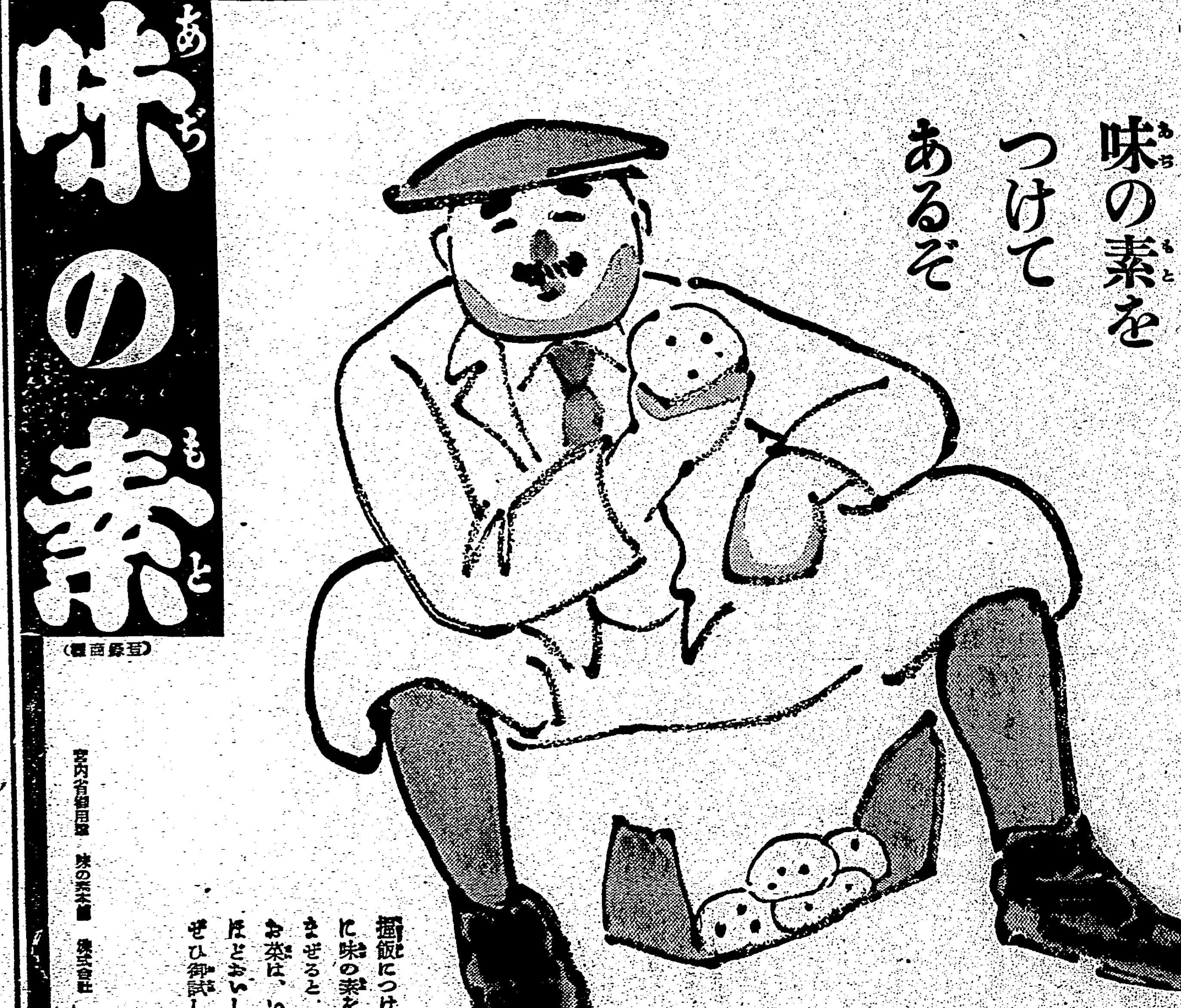


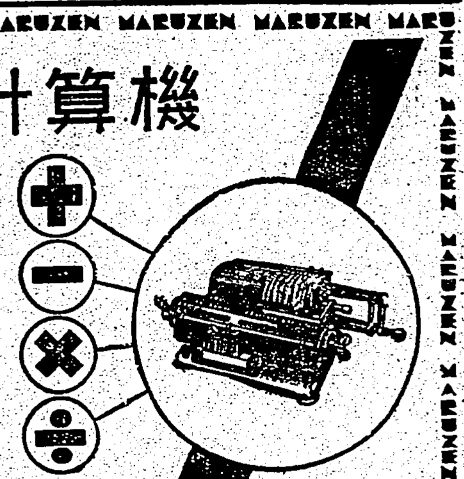


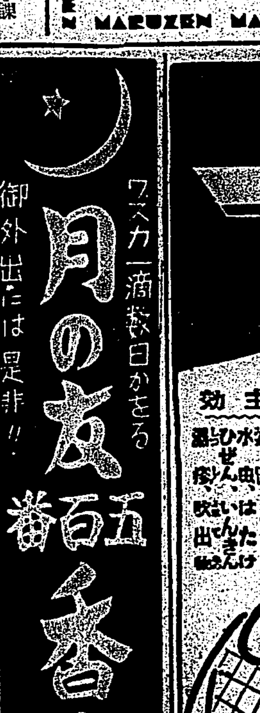
臺灣ハイキングコース(臺北近郊篇) 發賣所 臺灣日日新報社商事課